

REGIME PRÓPRIO DE PREVIDÊNCIA SOCIAL DO MUNICÍPIO DE

ALTA FLORESTA - MT

REAVALIAÇÃO

ATUARIAL

Nº. 2.009

Ano-Calendário

2.024

Ano-civil

2.023

Data-Focal

31/12/2023

Atuário responsável:

Igor França Garcia

MIBA/RJ 1.659

27 de janeiro de 2024

(2º VERSÃO)

FOLHA DE ROSTO

Relatório da Reavaliação Atuarial

Exercício:	2024
Data Focal:	31/12/2023
Data Base dos dados cadastrais:	31/12/2023
Data Base das Informações Financeiras:	31/12/2023
Data de realização da Reavaliação Atuarial:	27/01/2024
Ente Federativo:	ALTA FLORESTA - MT
Unidade Gestora:	IPREAF
Perfil Atuarial:	III
Grupo/ISP:	MÉDIO PORTE
Subgrupo/ISP:	MENOR MATURIDADE
Número da Nota Técnica Atuarial, registrada no CADPREV, utilizada para a realização da avaliação atuarial:	2024.000063.1
Atuário responsável:	Igor França Garcia
Número de registro do Atuário:	MIBA/RJ 1.659
Número da versão do documento:	(2º VERSÃO)
Tipo de agente público:	Civil
Tipo de submassa de segurados:	Fundo em Capitalização (Plano Previdenciário)

SUMÁRIO EXECUTIVO

Conforme o artigo 3º, § 1º da Instrução Normativa nº 8/2018, o Relatório de Reavaliação Atuarial deverá apresentar um Sumário Executivo, apresentando as principais informações e resultados do Relatório, no qual deverá ser demonstrado a situação financeira e atuarial do RPPS e as receitas e despesas projetadas para o exercício que se refere a Avaliação e para os dois exercícios seguintes.

PLANO DE CUSTEIO

Devido a oscilação entre as variáveis que afetam o Equilíbrio Financeiro e Atuarial como definição de premissas e hipóteses e alteração da massa de Segurados, faz-se necessário a alteração do Plano de Custeio. O Custo Normal do Ente (Plano Vigente) é de 16,46% passando a ser de 16,28% (Plano de Custeio de Equilíbrio).

SITUAÇÃO ATUARIAL (Equilíbrio Atuarial)

	PLANO EQUILÍBRIO	PLANO VIGENTE
Custo Normal (Plano de Benefícios)	28,00%	28,18%
Custo Normal (taxa de administração)	2,28%	2,28%
Custo Normal Total	30,28%	30,46%
	Valores (R\$)	Valores (R\$)
Ativos do Plano (Receita)	231.809.733,08	231.809.733,08
Aplicações em Segmento de Renda Fixa e Renda Variável	231.590.099,64	231.590.099,64
Outras Aplicações e Demais Bens, Direitos e Ativos	219.633,44	219.633,44
Créditos a Receber	-	-
Reserva Matemática (Despesa)	(507.982.213,65)	(507.074.524,88)
Reservas Matemáticas de Benefícios Concedidos	(210.013.174,17)	(210.013.174,17)
VABF - Valor Atual dos Benefícios Futuros	(212.655.905,93)	(212.655.905,93)
VACF - Valor Atual das Contribuições Futuras	2.642.731,76	2.642.731,76
Reservas Matemáticas de Benefícios a Conceder	(297.969.039,48)	(297.061.350,71)
VABF - Valor Atual dos Benefícios Futuros	(444.275.036,91)	(444.275.036,91)
VACF - Valor Atual das Contribuições Futuras	146.305.997,43	147.213.686,20
Saldo da Compensação Previdenciária	26.615.362,89	26.615.362,89
Resultado Atuarial	Valores (R\$)	Valores (R\$)
DÉFICIT ATUARIAL	(249.557.117,68)	(248.649.428,91)

SITUAÇÃO FINANCEIRA (Equilíbrio Financeiro)

Considerando apenas as receitas previdenciárias do Ente e dos Segurados e o Plano de Amortização do Déficit Atuarial e confrontando com as Despesas Previdenciárias e Administrativas, o IPREAF apresentará um Superávit Financeiro de R\$ 3.936.309,62 para o exercício de 2024.

Equilíbrio Financeiro do exercício - Plano de Custeio Vigente *

Descrição	Valor Mensal (R\$)	Valor Anual (R\$)	% SOBRE A FOLHA DE REMUNERAÇÃO
Total Receitas	2.098.155,78	26.509.358,52	48,24%
Total Despesas	1.736.388,38	22.573.048,90	40,28%
Superávit Financeiro	361.767,41	3.936.309,62	7,97%

RECEITAS E DESPESAS PROJETADAS PARA O EXERCÍCIO E OS DOIS EXERCÍCIOS SEGUINTE

O Cenário abaixo, projeta o comportamento das receitas e despesas do IPREAF, baseado no Plano de Custeio Vigente. Assim, para o exercício de 2026 o IPREAF deverá ter um patrimônio de R\$ 282.193.133,76.

RECEITAS PROJETADAS VIGENTES (Geração Atual)							
Ano	Total Serv. Ativos	Contribuição Servidores (R\$)	Contribuição Patronal (R\$)	Contribuição Aporte Financeiro	Rentabilidade 5,12% a.a.	Compensação, Créditos e Parcelamentos	TOTAL RECEITA
2024	746	7.522.613	8.844.444	9.200.000	12.074.460	789.180	38.430.697
2025	740	7.553.323	8.880.550	12.861.987	13.045.106	789.180	43.130.145
2026	669	6.919.851	8.135.768	12.997.094	13.744.567	789.180	42.586.460

DESPESAS PROJETADAS VIGENTES (Geração Atual)							PATRIMÔNIO
Ano	Total Aposentados e Pensionistas	Despesa Aposentados	Despesa Pensionistas	Despesa Auxílios e Salários *	DESPESAS ADM.	TOTAL DESPESA	
2024	359	19.423.478	1.635.400	-	1.277.793	22.336.671	247.903.760
2025	356	19.856.679	1.639.639	-	1.705.254	23.201.571	267.832.334
2026	421	24.942.801	1.562.630	-	1.720.229	28.225.660	282.193.134

SUMÁRIO (ÍNDICE)

1 – INTRODUÇÃO	9
2 – BASE NORMATIVA	10
2.1. Normas Gerais	10
2.2. Normas do Ente Federativo	13
2.2.1 Base Normativa do Ente Municipal e Rol de Benefícios	13
2.2.2 Plano de Custeio vigente	13
2.2.3 Regime de Previdência Complementar	14
3 – PLANO DE BENEFÍCIOS E CONDIÇÕES DE ELEGIBILIDADE	16
3.1. Descrição dos Benefícios Previdenciários do RPPS	16
3.2. Elegibilidades	17
3.2.1. Elegibilidades adotadas para a Regra Geral	17
3.2.2. Elegibilidades adotadas para as Regras de Transição (Art. 2º da EC 41/2003)	17
3.2.3. Elegibilidades adotadas para as Regras de Transição (Art. 6º da EC 41/2003)	17
3.2.4. Elegibilidades adotadas para as Regras de Transição (Art. 3º da EC 47/2005)	17
3.3. Contribuições ao Plano (13 vezes ao ano)	18
4 – REGIMES FINANCEIROS E MÉTODOS DE FINANCIAMENTO	18
4.1. Descrição dos Regimes Financeiros Utilizados	18
4.1.1. Capitalização por Método CUP - Crédito Unitário Projetado	18
4.1.2. Repartição de Capital de Cobertura	19
4.1.3. Regime Financeiro de Repartição Simples	19
4.2. Descrição dos Métodos de Financiamentos Utilizados	19
4.3. Resumo dos Regimes Financeiros e Métodos por Benefício	20
5 – HIPÓTESES ATUARIAIS E PREMISSAS	21
5.1. Tábuas Biométricas	21
5.2. Alterações Futuras no Perfil e Composição das massas	22
5.3. Estimativas de Remunerações e Proventos	23
5.3.1. Taxa real de crescimento da remuneração por mérito e produtividade	23
5.3.2. Taxa Real de Crescimento dos Proventos	24
5.4. Taxa de Juros Atuarial	24
5.5. Entrada em algum Regime Previdenciário e em Aposentadoria	28
5.5.1. Idade estimada de ingresso em algum Regime Previdenciário	28
5.5.2. Idade estimada de entrada em aposentadoria programada	28

5.6. Composição do grupo familiar	29
5.7. Compensação Financeira	29
5.7.1. Compensação Previdenciária dos Benefícios a Conceder	30
5.7.2. Compensação Previdenciária dos Benefícios Concedidos	30
5.8. Demais Premissas e Hipóteses	30
5.8.1. Fator de determinação do valor real ao longo do tempo das remunerações e proventos ...	30
5.8.2. Benefícios a conceder com base na média das remunerações e proventos	31
5.8.3. Estimativa do crescimento real do teto de contribuição do RGPS	31
6 – ANÁLISE DA BASE CADASTRAL	32
6.1. Dados fornecidos e sua descrição	32
6.2. Servidores Afastados ou Cedidos	32
6.3. Análise da qualidade da Base Cadastral	32
6.3.1. Atualização da Base Cadastral	32
6.3.2. Amplitude e Consistência da Base Cadastral	33
6.4. Premissas adotadas para ajuste técnico da Base Cadastral	34
6.5. Recomendações para a Base Cadastral	36
7 – RESULTADO ATUARIAL	37
7.1. Balanço Atuarial	37
7.2. Ativos Garantidores e Créditos a Receber	39
7.3. Provisões Matemáticas ou Passivo Atuarial	40
7.4. Provisão de Benefícios Concedidos	41
7.5. Provisão de Benefícios a Conceder	41
7.6. Compensação Financeira dos Benefícios Concedidos (a Receber e a Pagar)	41
7.7. Compensação Financeira dos Benefícios a Conceder (a Receber e a Pagar)	42
7.8. Resultado Atuarial da Avaliação de Encerramento do Exercício	42
7.9. Valor Atual das Remunerações Futuras	42
8 – CUSTOS E PLANO DE CUSTEIO	43
8.1. Valores das Remunerações e Proventos Atuais	43
8.2. Custos e Alíquotas de Custeio Normal Vigente em Lei	43
8.3. Custos e Alíquotas de Custeio Normal, calculadas por Benefício, e Custeio Administrativo	44
8.4. Custos e Alíquotas de Custeio Normal, calculadas por Regime Financeiro, e Custeio Administrativo	45

8.5. Custos e Alíquotas de Custeio Normal a constarem em Lei (Equilíbrio)	45
9 – EQUACIONAMENTO DO DÉFICIT ATUARIAL	46
9.1. Principais causas do Déficit Atuarial	46
9.2. Cenários com as possibilidades de Equacionamento do Déficit	48
9.2.1. Equacionamento mínimo através de Custo Suplementar ou Aportes	49
9.2.2. Cenários para Equacionamento do Déficit Atuarial	51
9.2.2.1. CENÁRIO 1 - Sem aplicação de LDA e prazo 35 anos	52
9.2.2.2. CENÁRIO 2 - Aplicação de LDA e prazo pela Duração do Passivo	54
9.2.2.3. CENÁRIO 3 - Aplicação de LDA e prazo pela SVM e RAP	55
9.2.3. Plano de Amortização - Cenário Indicado	59
9.2.3.1. Aporte Financeiro por Órgão/Entidade	60
10 – CUSTEIO ADMINISTRATIVO	61
10.1. Levantamento das Despesas Administrativas dos últimos Três anos	61
10.2. Estimativa de Despesas Administrativas para o próximo exercício	61
11 – COMPARATIVO ATUARIAL DOS ÚLTIMOS TRÊS ANOS	62
11.1. Comportamento Demográfico	62
11.2. Comportamento Sócio - Econômico	63
11.3. Comportamento Estatístico	64
11.4. Comportamento entre as Receitas e Despesas do RPPS (Provisões de Equilíbrio)	65
11.5. Comportamento das Alíquotas Puras de Equilíbrio Financeiro e Atuarial	66
11.6. Meta Atuarial	66
12 – AVALIAÇÃO E IMPACTOS DO PERFIL ATUARIAL DO RPPS	67
13 – PARECER ATUARIAL	68
13.1. Situação Financeira e Atuarial do Plano de Benefícios	68
13.2. Adequação da Base Cadastral e Bases Técnicas	69
13.3. Plano de Custeio	71
14 – ANEXOS	178
ANEXO 1 – ESTATÍSTICAS	72
ANEXO 2 – PROVISÕES MATEMÁTICAS A CONTABILIZAR	100

ANEXO 3 – PROJEÇÃO DA EVOLUÇÃO DAS PROVISÕES MATEMÁTICAS PARA OS PRÓXIMOS DOZE MESES	103
ANEXO 4 – RESUMO DOS FLUXOS ATUARIAIS E DA POPULAÇÃO COBERTA	106
ANEXO 5 – PROJEÇÕES ATUARIAIS PARA O RELATÓRIO RESUMIDO DA EXECUÇÃO ORÇAMENTÁRIA - RREO	123
ANEXO 6 – RESULTADO DA DURAÇÃO DO PASSIVO E ANÁLISE EVOLUTIVA	132
ANEXO 7 – GANHOS E PERDAS ATUARIAIS	134
ANEXO 8 – RESULTADO DA DEMONSTRAÇÃO DE VIABILIDADE DO PLANO DE CUSTEIO	141
ANEXO 9 – TÁBUAS EM GERAL	146
ANEXO 10 – PLANO DE EQUILÍBRIO	150
ANEXO 11 – EQUILÍBRIO ATUARIAL (PLANO DE CUSTEIO VIGENTE X EQUILÍBRIO)	153
ANEXO 12 – EQUILÍBRIO FINANCEIRO (PLANO DE CUSTEIO VIGENTE X EQUILÍBRIO)	155
ANEXO 13 – ANÁLISE DE SENSIBILIDADE	158
ANEXO 14 – DURATION PARA ESTUDO DE ALM	166
ANEXO 15 – CONCEITOS E DEFINIÇÕES	179

1 – INTRODUÇÃO

O Relatório de Reavaliação Atuarial elaborado em 2024, do RPPS de ALTA FLORESTA - MT foi realizado com os dados cadastrais dos Segurados e as informações financeiras do IPREAF, posicionados em 31/12/2023, cuja data focal para o cálculo do valor atual dos compromissos futuros do plano de benefícios e das necessidades de custeio e apuração do resultado atuarial é em 31/12/2023, conforme o artigo 26 da Portaria MTP 1.467/2022.

O objetivo do Relatório de Reavaliação Atuarial é manter o Equilíbrio Financeiro e Atuarial do RPPS, conforme o artigo 40 da Constituição Federal/1988 e o artigo 69 da Lei Complementar nº 101/2000, propondo revisão do Plano de Custeio, caso necessário.

Os RPPS deverão realizar Reavaliação Atuarial do Plano de Benefícios de forma anual (em cada balanço), conforme o artigo 1º, I, da Lei 9.717/1998, que dispõe sobre as regras gerais para a organização e o funcionamento dos RPPS. Este Relatório de Reavaliação Atuarial, além de atender os critérios e premissas exigidos pela Portaria MTP 1.467/2022, foi elaborado conforme o modelo da Instrução Normativa SPREV nº 08 de 26 de agosto de 2019.

Para se atingir o Equilíbrio Financeiro e Atuarial do RPPS, além de realizar a Reavaliação Atuarial Anual é necessário que os dirigentes e demais responsáveis do IPREAF, realizem o contínuo acompanhamento do Plano de Custeio, verificando a evolução das receitas e despesas estimadas e as efetivamente executadas e a evolução da liquidez e solvência do Plano de Benefícios conforme exige o artigo 33, § 2º da Portaria MTP 1.467/2022.

2 – BASE NORMATIVA

2.1. NORMAS GERAIS

- **Constituição Federal/1988 e Emenda Constitucional nº 103 de 13 de novembro de 2019**

Art.40 – Aos servidores titulares de cargos efetivos da União, dos Estados, do Distrito Federal e dos Municípios, incluídas suas autarquias e fundações, é assegurado regime de previdência de caráter contributivo e solidário, mediante contribuição do respectivo ente público, dos servidores ativos e Aposentados e dos pensionistas, observados critérios que preservem o equilíbrio financeiro e atuarial e o disposto neste artigo. (Redação dada pela Emenda Constitucional nº 41, de 19/12/2003)

- **Emenda Constitucional nº 88 de 7 maio de 2015**

Altera o art. 40 da Constituição Federal, relativamente ao limite de idade para a aposentadoria compulsória do servidor público em geral, e acrescenta dispositivo ao Ato das Disposições Constitucionais Transitórias.

- **Lei Geral da Previdência no Serviço Público nº 9.717 de 27 de novembro de 1998**

Dispõe sobre regras gerais para a organização e o funcionamento dos regimes próprios de previdência social dos servidores públicos da União, dos Estados, do Distrito Federal e dos Municípios, dos militares dos Estados e do Distrito Federal e dá outras providências.

- **Lei Complementar nº 101 de 4 de maio de 2000 (LRF)**

Estabelece normas de finanças públicas voltadas para a responsabilidade na gestão fiscal e dá outras providências.

- **Lei Complementar nº 152 de 3 de dezembro de 2015**

Dispõe sobre a aposentadoria compulsória por idade (aos 75 anos), com proventos proporcionais, nos termos do inciso II do § 1º do art. 40 da Constituição Federal.

- **Lei nº 10.887 de 18 de junho de 2004**

Dispõe sobre a aplicação de disposições da Emenda Constitucional no 41, de 19 de dezembro de 2003, altera dispositivos das Leis nos 9.717, de 27 de novembro de 1998, 8.213, de 24 de julho de 1991, 9.532, de 10 de dezembro de 1997, e dá outras providências.

Art. 11 das Regras transitórias da EC 103/2019: Até que entre em vigor lei que altere a alíquota da contribuição previdenciária de que tratam os arts. 4º, 5º e 6º da Lei nº 10.887, de 18 de junho de 2004, esta será de 14 (quatorze por cento).

- **Portaria MTP nº 1.467 de 02 de junho de 2022**

Dispõe sobre os parâmetros e as diretrizes gerais para organização e funcionamento dos RPPS, em cumprimento à Lei nº 9.717, de 1998, aos arts. 1º e 2º da Lei nº 10.887/2004 e a Emenda Constitucional nº 103/2019. Essa portaria consolida e incorpora cerca de 87 atos do Ministério do Trabalho e Previdência.

- **Portaria MTP nº 1.837 de 30 de junho de 2022**

Dispõe sobre a alteração da Portaria MTP nº 1.467, de 2 de junho de 2022 estabelecendo os ajustes formais e redacionais, estabelece o prazo de até 180 dias para os entes adequarem a legislação e dos demais documentos encaminhados para formalização do parcelamento especial da EC 113/2021, ou sua complementação e prevê hipótese do cargo de aposentadoria não estar inserido em plano de carreira e desmembra a redação sobre a conversão de tempo especial.

- **Portaria MTP nº 3.803 de 16 de novembro de 2022**

Dispõe sobre a alteração da Portaria MTP nº 1.467, de 2 de junho de 2022 visando realizar ajustes técnicos, retificações e aperfeiçoamentos.

- **Portaria MPS nº 3.289 de 23 de agosto de 2023**

Dispõe sobre a taxa de juros parâmetro para a avaliação atuarial dos RPPS de 2024.

- **Portaria MPS nº 861 de 6 de dezembro de 2023**

Dispõe sobre adequação dos parâmetros mínimos do montante de contribuição do plano de amortização.

Existem 6 Instruções Normativas publicadas em 21 de dezembro de 2018, que complementam as normas aplicáveis pela revogada Portaria MF 464/2018. Conforme o artigo 52 da Portaria MTP 1.467/2022 as instruções normativas abaixo serão mantidas na elaboração das Reavaliações Atuariais:

- **Instrução Normativa nº 01/2018:** *Dispõe sobre a estrutura e elementos mínimos da base cadastral dos beneficiários RPPS.*
- **Instrução Normativa nº 03/2018:** *Dispõe sobre a estrutura e os elementos mínimos dos fluxos atuariais elaborados nas avaliações atuariais dos RPPS.*
- **Instrução Normativa nº 05/2018:** *Dispõe sobre a estrutura e elementos mínimos da Nota Técnica Atuarial dos RPPS.*
- **Instrução Normativa nº 08/2018:** *Dispõe sobre a estrutura e os elementos mínimos do Relatório da Avaliação Atuarial dos RPPS.*
- **Instrução Normativa nº 09/2018:** *Dispõe sobre parâmetros a serem observados quanto a hipóteses utilizadas nas avaliações atuariais dos RPPS e a elaboração do Relatório de Análise das Hipóteses.*
- **Instrução Normativa nº 010/2018:** *Dispõe sobre a demonstração da adequação do plano de custeio do RPPS à capacidade orçamentária, financeira e fiscal do ente federativo.*

2.2. NORMAS DO ENTE FEDERATIVO

2.2.1 Base Normativa do Ente Municipal e Rol de Benefícios

Este Relatório de Avaliação Atuarial foi elaborado, considerando como rol de Benefícios custeados pelo RPPS, somente os Benefícios de Aposentadoria e Pensão por Morte, conforme descritos na Lei Municipal 1418, de 09/11/2005, que trata da criação/reestruturação do IPREAF.

2.2.2 Plano de Custeio vigente

O Plano de Custeio vigente do Ente Federativo, na data focal deste Relatório de Reavaliação Atuarial, em 31/12/2023 foi aprovado através da Lei Municipal nº 2855, de 13/09/2023, e estabelece o Custo Normal de 16,46%.

Já o Custo Suplementar do Ente Federativo foi aprovado através da Lei Municipal nº 2855, de 13/09/2023, conforme demonstrado na tabela Plano de Amortização VIGENTE, página 15.

O Custo Normal dos Servidores Ativos e também dos Aposentados e Pensionistas, cujos proventos ultrapassem o Teto de Benefícios do RGPS, foi definido em 14,00%, através da Lei Municipal nº 2637, de 18/05/2021.

2.2.3 Regime de Previdência Complementar - RPC

O município de ALTA FLORESTA - MT implementou através da Lei Municipal nº 2669 de 20/10/2021 o Regime de Previdência Complementar aos Servidores Efetivos.

Após a implementação do Regime de Previdência Complementar, o município não realizou concurso público e nenhum Servidor Efetivo aderiu ao Plano de Benefício oferecido pela Entidade Fechada de Previdência Complementar. Portanto, a Folha de Remuneração-de-Contribuição é 100% voltada para o RPPS.

PLANO DE AMORTIZAÇÃO VIGENTE

Lei Municipal nº 2855 de 13/09/2023

Tabela de Financiamento do Déficit Atuarial - CENÁRIO 1 - Sem aplicação LDA

PERÍODO	ANO	SALDO DEVEDOR	AMORTIZAÇÃO	JUROS	APORTE ANUAL (Em 12 PARCELAS)*	C.S. 1	FOLHA SALARIAL
0		(239.294.158,68)					
1	2023	(244.876.437,59)	(5.582.278,91)	12.275.790,34	6.693.511,43	13,28%	54.605.464,03
2	2024	(248.238.598,84)	(3.362.161,25)	12.562.161,25	9.200.000,00	18,07%	55.151.518,67
3	2025	(248.111.252,44)	127.346,40	12.734.640,12	12.861.986,52	25,01%	55.703.033,86
4	2026	(247.842.265,49)	268.986,95	12.728.107,25	12.997.094,20	25,03%	56.260.064,20
5	2027	(247.415.804,71)	426.460,78	12.714.308,22	13.140.769,00	25,05%	56.822.664,84
6	2028	(246.814.332,26)	601.472,45	12.692.430,78	13.293.903,23	25,09%	57.390.891,49
7	2029	(246.018.422,51)	795.909,74	12.661.575,24	13.457.484,99	25,15%	57.964.800,40
8	2030	(245.006.559,19)	1.011.863,32	12.620.745,07	13.632.608,40	25,23%	58.544.448,40
9	2031	(243.754.910,63)	1.251.648,56	12.568.836,49	13.820.485,05	25,32%	59.129.892,89
10	2032	(242.237.080,94)	1.517.829,69	12.504.626,92	14.022.456,61	25,44%	59.721.191,82
11	2033	(240.423.834,41)	1.813.246,54	12.426.762,25	14.240.008,79	25,58%	60.318.403,74
12	2034	(238.282.790,26)	2.141.044,15	12.333.742,71	14.474.786,86	25,74%	60.921.587,77
13	2035	(235.778.084,66)	2.504.705,60	12.223.907,14	14.728.612,74	25,93%	61.530.803,65
14	2036	(232.869.996,36)	2.908.088,29	12.095.415,74	15.003.504,04	26,15%	62.146.111,69
15	2037	(229.514.532,12)	3.355.464,24	11.946.230,81	15.301.695,06	26,41%	62.767.572,80
16	2038	(225.662.967,54)	3.851.564,58	11.774.095,50	15.625.660,08	26,70%	63.395.248,53
17	2039	(221.261.338,60)	4.401.628,94	11.576.510,23	15.978.139,17	27,03%	64.029.201,02
18	2040	(216.249.878,55)	5.011.460,06	11.350.706,67	16.362.166,73	27,41%	64.669.493,03
19	2041	(210.562.394,19)	5.687.484,35	11.093.618,77	16.781.103,12	27,83%	65.316.187,96
20	2042	(204.125.575,28)	6.436.818,91	10.801.850,82	17.238.669,73	28,31%	65.969.349,84
21	2043	(196.858.229,56)	7.267.345,73	10.471.642,01	17.738.987,74	28,84%	66.629.043,34
22	2044	(188.670.435,64)	8.187.793,92	10.098.827,18	18.286.621,10	29,44%	67.295.333,77
23	2045	(179.462.604,89)	9.207.830,75	9.678.793,35	18.886.624,10	30,10%	67.968.287,11
24	2046	(169.124.442,41)	10.338.162,48	9.206.431,63	19.544.594,11	30,84%	68.647.969,98
25	2047	(157.533.796,40)	11.590.646,00	8.676.083,90	20.266.729,90	31,67%	69.334.449,68
26	2048	(144.555.383,87)	12.978.412,54	8.081.483,76	21.059.896,29	32,58%	70.027.794,17
27	2049	(130.039.379,31)	14.516.004,56	7.415.691,19	21.931.695,75	33,59%	70.728.072,12
28	2050	(113.819.851,83)	16.219.527,48	6.671.020,16	22.890.547,63	34,71%	71.435.352,84
29	2051	(95.713.034,21)	18.106.817,62	5.838.958,40	23.945.776,02	35,95%	72.149.706,37
30	2052	(75.515.405,97)	20.197.628,25	4.910.078,66	25.107.706,90	37,33%	72.871.203,43
31	2053	(53.001.570,39)	22.513.835,57	3.873.940,33	26.387.775,90	38,84%	73.599.915,46
32	2054	(27.921.903,46)	25.079.666,94	2.718.980,56	27.798.647,50	40,51%	74.335.914,62
33	2055	50,00	27.921.953,46	1.432.393,65	29.354.347,11	42,36%	75.079.273,76
34	2056	-	-	-	-	0,00%	-
35	2057	-	-	-	-	0,00%	-

1 - Equivalência do APORTE ANUAL, caso a amortização do Déficit fosse em alíquota.

*O Aporte Anual é o montante de 12 parcelas mensais.

3 – PLANO DE BENEFÍCIOS E CONDIÇÕES DE ELEGIBILIDADE

3.1. DESCRIÇÃO DOS BENEFÍCIOS PREVIDENCIÁRIOS DO RPPS

3.1.1. - Aposentadoria por Idade, Especial e Tempo de Contribuição (**AID, AESP * e ATC ****).

3.1.2. - Aposentadoria Compulsória (**AC**).

3.1.3. - Aposentadoria por Invalidez Permanente (**AInv**).

3.1.4. - Pensão por Morte (**PM**).

3.1.5. - Abono Anual (**13º Benefício**) *** .

* - Trataremos a título de nomenclatura como Aposentadoria Especial àquela concedida à “massa de servidores” do magistério. Sabe-se que a prestação concedida aos servidores desta categoria não é especial posto que constitucionalmente encontra-se elencada dentre a voluntária Aposentadoria por Tempo de Contribuição. Todavia, dadas as peculiaridades da “massa” para diferenciá-la, assim a caracterizaremos. Anote-se que a verdadeira Aposentadoria Especial está descrita no art. 40, § 4º da Constituição da República.

** - Nomenclatura utilizada após a edição da Emenda Constitucional n. 20/98, até então se denominava Aposentadoria por Tempo de Serviço.

*** - O Abono Anual corresponde a uma décima-terceira parcela de proventos, paga proporcionalmente aos meses que o servidor inativo recebeu-os e terá por base o valor da prestação previdenciária referente ao mês de dezembro de cada ano.

3.2. CONDIÇÕES DE ELEGIBILIDADE

3.2.1. Elegibilidades adotadas para a Regra Geral (EC 20/1998)

<i>Elegibilidade H/M</i>	Ap. Idade	Ap. Tempo Contrib.	Ap. Especial	Ap. Compuls	Ap. Invalid.	Pensão Morte
Idade (anos)	65/60	60/55	55/50	75	-	-
Tempo de Contribuição	-	35/30	30/25	-	-	-
Tempo de S. Público	10	10	10	-	-	-
Tempo no Cargo	5	5	5	-	-	-

3.2.2. Elegibilidades adotadas para as Regras de Transição (Art. 2º da EC 41/2003)

<i>Elegibilidade H/M</i>	Ap. Idade	Ap. Tempo Contrib.	Ap. Especial	Ap. Compuls	Ap. Invalid.	Pensão Morte
Idade (anos)	-	53/48	53/48	-	-	-
Tempo de Contribuição	-	35/30	30/25*	-	-	-
Tempo de S. Público	-	-	-	-	-	-
Tempo no Cargo	-	5	5	-	-	-

3.2.3. Elegibilidades adotadas para as Regras de Transição (Art. 6º da EC 41/2003)

<i>Elegibilidade H/M</i>	Ap. Idade	Ap. Tempo Contrib.	Ap. Especial	Ap. Compuls	Ap. Invalid.	Pensão Morte
Idade (anos)	-	60/55	55/50	-	-	-
Tempo de Contribuição	-	35/30	30/25	-	-	-
Tempo de S. Público	-	20	20	-	-	-
Tempo de Carreira	-	10	10	-	-	-
Tempo no Cargo	-	5	5	-	-	-

3.2.4. Elegibilidades adotadas para as Regras de Transição (Art. 3º da EC 47/2005)

<i>Elegibilidade H/M</i>	Ap. Idade	Ap. Tempo Contrib.	Ap. Especial	Ap. Compuls	Ap. Invalid.	Pensão Morte
Idade (anos)	-	60/55	-	-	-	-
Tempo de Contribuição	-	35/30	-	-	-	-
Tempo de S. Público	-	25	-	-	-	-
Tempo de Carreira	-	15	-	-	-	-
Tempo no Cargo	-	5	-	-	-	-

3.3. CONTRIBUIÇÕES AO PLANO (13 vezes ao ano)

Todos os servidores elencados na lei de instituição do Regime Próprio de Previdência Social serão compulsoriamente filiados e conseqüentemente inscritos neste. Tais servidores contribuirão ao Plano com um percentual da remuneração mensal, incluída a Gratificação Natalina (décimo-terceiro)* . A base sobre qual incide este percentual chamar-se-á de remuneração-de-contribuição.

O Município, incluídas suas autarquias e fundações, quando existirem, também contribuirá com um percentual sobre a folha de remuneração envolvida, conforme previsto em lei, e assumirá integralmente a diferença entre o total do Custo do Plano apurado pelo Atuário e a parte do servidor.

4 – REGIMES FINANCEIROS E MÉTODOS DE FINANCIAMENTO

4.1. DESCRIÇÃO DOS REGIMES FINANCEIROS UTILIZADOS

4.1.1. Capitalização por Método CUP - Crédito Unitário Projetado

- Utilizamos para calcular as Reservas oriundas de Aposentadorias por Tempo de Contribuição, por Idade e Compulsório e Pensão por Morte dos Aposentados.

*Denomina-se Gratificação Natalina a décima-terceira parcela de remuneração recebida pelos servidores ativos e Abono Anual a décima-terceira parcela de proventos recebida pelos servidores Aposentados.

4.1.2. Repartição de Capital de Cobertura

- Aposentadoria por Invalidez dos Servidores Ativos.
- Pensão por Morte dos Servidores Ativos.

4.1.3. Regime Financeiro de Repartição Simples

- Utilizado para o Custo Administrativo.

4.2. DESCRIÇÃO DOS MÉTODOS DE FINANCIAMENTOS UTILIZADOS

Utilizamos o Regime Financeiro de Repartição de Capitais de Cobertura para os benefícios de Aposentadoria por Invalidez e Pensão por Morte devido ao fato de, durante o período em que o servidor encontra-se em atividade, as probabilidades de entrada em invalidez e de morte serem muito pequenas, não sendo necessária, em nossa opinião, a constituição de Reservas Matemáticas. Nossa expectativa é de que, ao longo dos anos futuros, a taxa de custo permaneça com pouca variação, desde que as distribuições dos servidores, por idade e por salário, permaneçam, também, com pouca variação.

4.3. RESUMO DOS REGIMES FINANCEIROS E MÉTODOS POR BENEFÍCIO

BENEFÍCIOS	RESPONSABILIDADE DO RPPS (Sim/Não)	Regime Financeiro / Método Utilizados
Aposentadoria por Tempo de Contribuição, Idade e Compulsoria	Sim	Capitalização por Método CUP - Crédito Unitário Projetado
Aposentadoria por Invalidez	Sim	<i>Repartição de Capital de Cobertura</i>
Pensão por Morte de Ativo	Sim	<i>Repartição de Capital de Cobertura</i>
Pensão por Morte de Aposentado Válido	Sim	Capitalização por Método CUP - Crédito Unitário Projetado
Pensão por Morte de Aposentado Inválido	Sim	Capitalização por Método CUP - Crédito Unitário Projetado
Auxílio-Doença	Não	-
Salário-Maternidade	Não	-
Auxílio-Reclusão	Não	-
Salário-Família	Não	-

5 – HIPÓTESES ATUARIAIS E PREMISSAS

5.1. TÁBUAS BIOMÉTRICAS

São as hipóteses relacionadas aos eventos de morte, invalidez e mortalidade de inválidos, que proporcionam impacto sobre a determinação do Custo do Plano, embora em um grau bem menor do que aquele causado pelas hipóteses econômicas.

Conforme o artigo 36, I, a, da Portaria MTP 1.467/2022, as Tábuas Biométricas utilizadas nas Avaliações Atuariais, para a projeção da longevidade e da entrada em invalidez deverão estar adequadas à respectiva massa, dado pela tábua anual de mortalidade do IBGE, **segregada obrigatoriamente por sexo**.

Art. 36 – A utilização de tábuas biométricas para a projeção da longevidade e da entrada em invalidez deverá observar os seguintes critérios:

I – para a taxa de sobrevivência de válidos e inválidos, o limite mínimo:

*a) dado pela tábua anual de mortalidade do Instituto Brasileiro de Geografia e Estatísticas - IBGE, **segregada obrigatoriamente por sexo**, divulgada divulgada pela SPREV. (GRIFO NOSSO)*

TÁBUAS BIOMÉTRICAS	TÁBUAS UTILIZADAS
Tábua de Mortalidade para Válido - Fase Laborativa	IBGE 2022 - Masculino e IBGE 2022 - Feminino
Tábua de Mortalidade para Válido - Fase Pós Laborativa	IBGE 2022 - Masculino e IBGE 2022 - Feminino
Tábua de Entrada em Invalidez	Álvaro Vindas
Tábua de Mortalidade de Inválido	IAPB-57
Tábua de Morbidez	Não utilizado

O impacto atuarial devido a utilização de Tábuas Biométricas segregadas por sexo, será melhor detalhado no item 7 - Análise de Sensibilidade na página 160.

5.2. ALTERAÇÕES FUTURAS NO PERFIL E COMPOSIÇÃO DAS MASSAS

- **Taxa de rotatividade** – Reflete a rotatividade entre os novos entrados e os servidores que pedem exoneração. Assim, temos uma noção da “movimentação” da massa, de um ano para o outro.

A taxa projetada nesta Reavaliação é de 1,00% a cada ano de projeção.

- **Expectativa de reposição de segurados ativos** – é a expectativa de repor um novo Servidor Ativo (novos Entrantes), a cada servidor ativo que se aposenta, evitando aumentar a quantidade de servidores ativos, mantendo a mesma quantidade. Não utilizamos para esse Relatório de Reavaliação Atuarial novos entrantes (Geração Futura) para o cálculo das Provisões Matemáticas e o Plano de Custeio. Para termos a dimensão do impacto financeiro e atuarial com a reposição de Servidores Ativos (Geração Futura), elaboramos mais uma Projeção Atuarial, considerando essa hipótese.

5.3. ESTIMATIVAS DE REMUNERAÇÕES E PROVENTOS

5.3.1. Taxa real de crescimento da remuneração por mérito e produtividade

Conforme o artigo 38, I, da Portaria MTP 1.467/2022, a taxa real de crescimento das remunerações, deverá ser uniforme ao longo dos anos na Reavaliação Atuarial, será, no mínimo, de 1,00% a cada ano da projeção atuarial.

Art. 38 – A hipótese de taxa real de crescimento da remuneração ao longo da carreira será de, no mínimo, 1% (um por cento) a cada ano da projeção atuarial, e os critérios adotados para sua definição deverão estar explicitados no Relatório da Avaliação Atuarial, observando-se os seguintes parâmetros.

REAJUSTE DAS REMUNERAÇÕES E INFLAÇÃO DOS ÚLTIMOS 3 ANOS

ANO	Reajuste da Remuneração	Inflação do período (IPCA)	GANHO REAL (Índice)
2021	0,00%	10,06%	-9,14%
2022	15,00%	5,78%	8,72%
2023	6,64%	4,62%	1,93%
ACUMULADO	22,64%	21,80%	0,69%
Cálculo da taxa de Crescimento das Remunerações	Foi concedido uma Taxa de reajuste das remunerações diferenciado entre Servidores de diferentes órgãos/poder (Administração, Educação, Saúde e etc....). Os reajustes acima são médias ponderadas entre os reajustes para cada classe.		
Taxa média anual real de crescimento da remuneração nos últimos três anos			0,23%
Justificativa Técnica: Mesmo os Servidores Ativos tendo crescimento real médio das remunerações, abaixo de 1% nos últimos 3 anos foi definido no Cálculo Atuarial, a Taxa de crescimento real de 1,00% a.a., conforme taxa mínima exigida pela Portaria MTP 1.467/2022.			

5.3.2. Taxa Real de Crescimento dos Proventos

REAJUSTE DOS PROVENTOS E INFLAÇÃO DOS ÚLTIMOS 3 ANOS

ANO	Reajuste dos Benefícios	Inflação do período (IPCA)	GANHO REAL (Índice)
2021	2,23%	10,06%	-7,12%
2022	13,36%	5,78%	7,16%
2023	6,38%	4,62%	1,68%
ACUMULADO	23,27%	21,80%	1,21%
Cálculo da taxa de Crescimento dos Benefícios	A maioria dos Benefícios tiveram reajuste conforme o reajuste dos servidores que estão na “ativa” (pela paridade) e a minoria dos Benefícios reajustados conforme a tabela de reajuste definida pelo RGPS. Nesse caso, utilizamos uma média ponderada entre os dois grupos.		
Taxa média anual real de cresc. dos benefícios verificada na análise dos benefícios			0,40%
Justificativa Técnica: Foi definido no Cálculo Atuarial, 0,00% a.a. como Taxa de crescimento real dos Benefícios.			

5.4. TAXA DE JUROS ATUARIAL

- Inflação (+)

Representa a perda do poder aquisitivo da moeda. A longo prazo, é presumível que um investidor tenha um retorno acima do nível de inflação.

Sugerimos a utilização do Índice de Preços ao Consumidor por Amplo – IPCA, para compor a Meta Atuarial devido este ser o índice oficial do governo.

- Taxa Pura de Juros (+)

É a taxa de retorno teoricamente disponível a investimentos de curto prazo na ausência de inflação e risco. Estudos realizados em países com economia estabilizada mostram que esta taxa é pequena, variando entre 0% e 1%.

Conforme o artigo 39 da Portaria MTP 1.467/2022, a taxa de juros real anual, a ser utilizada como taxa de desconto para apuração do valor presente dos fluxos de benefícios e contribuições do RPPS deverá ter, como limite máximo, o menor percentual dentre do valor esperado da rentabilidade futura dos investimentos dos ativos garantidores do RPPS, conforme meta prevista na política anual de investimentos aprovada pelo conselho deliberativo do regime e da taxa de juros parâmetro cujo ponto da Estrutura a Termo de Taxa de Juros Média seja o mais próximo à duração do passivo do RPPS.

Conforme o ANEXO VII, artigo 3º da Portaria MTP 1.467/2022, para definição da Taxa de Juros Real nas avaliações atuariais dos exercícios a partir de 2023 deverão ser utilizadas as taxas de juros parâmetro, acrescidas em 0,15 pontos percentuais para cada ano em que a taxa de juros utilizada nas avaliações atuariais dos últimos 5 (cinco) exercícios antecedentes à data focal da avaliação tiver sido alcançada pelo RPPS, limitada a 0,6 pontos percentuais.

Conforme o ANEXO VII, art. 3º, § 1º da Portaria MTP 1.467/2022, os acréscimos de que trata o caput não se aplicam aos **RPPS que possuam recursos inferiores a R\$ 10.000.000,00 (dez milhões de reais)** e ao Fundo em Repartição (Segregação de Massa) e nas demais situações de que tratam o § 4º do art. 26 da Portaria MTP 1.467/2022.

A Estrutura a Termo de Taxa de Juros Média, calculará um índice (pontos), que servirá como parâmetro para a definição da **Taxa de Juros Parâmetro definida em uma escala entre 2,72% a 5,10%**, conforme o artigo 1º, da Portaria MPS nº 3.289 de 23 de agosto de 2023.

Conforme o cálculo da Duração do Passivo sobre o Fluxo Atuarial da Avaliação Atuarial/2023 - data focal 31/12/2022, a Duração do Passivo do IPREAF é de 15,8 anos. Conforme a metodologia de Estrutura a Termo de Taxa de Juros Média (exigência da Portaria MTP nº 1.467/2022), a Taxa de Juros Parâmetro encontrada foi de 4,82% a.a..

Por determinação da Portaria MTP 1.467/2022, para cada ano que o RPPS superar a Meta Atuarial, será acrescentado 0,15% na Taxa de Juros. Segue abaixo as rentabilidades dos últimos 5 anos do IPREAF.

RENTABILIDADE X META ATUARIAL NOS ÚLTIMOS 5 ANOS

ANO	RENTABILIDADE DA CARTEIRA	TAXA DE JUROS (a.a.)	META ATUARIAL	RPPS SUPEROU A META ATUARIAL?
2018	10,82%	6,00%	9,95%	SIM
2019	15,49%	6,00%	10,54%	SIM
2020	6,55%	5,87%	10,63%	NÃO
2021	1,52%	5,42%	15,98%	NÃO
2022	6,28%	4,86%	10,90%	NÃO

Conforme o quadro acima, o IPREAF, superou a Meta Atuarial em 2 anos, podendo acrescentar mais 0,30% à Taxa de Juros Atuarial para o exercício de 2024.

Conforme as Portarias MTP nº 1.467/2022 e MTP nº 1.837/2022, os recursos financeiros administrados pelo IPREAF deverão ser aplicados de forma a buscar um retorno real equivalente á 5,12% a.a. mais a variação do índice inflacionário utilizado que é o IPCA – Índice Nacional de Preços ao Consumidor Amplo, divulgado pelo IBGE – Instituto Brasileiro de Geografia e Estatística.

RENTABILIDADE NO ANO DE 2023

Devido o controle da inflação e da boa performance da carteira, o RPPS conseguiu cumprir a Meta Atuarial sem maiores problemas.

RENTABILIDADE E META ATUARIAL NO ANO DE 2023

Meta Atuarial (Bruta = juros + inflação) em 2023 - Política de Investimentos	9,97%
Rentabilidade nominal (Bruta = juros + inflação) em 2023	15,16%
Inflação anual - 2023	4,62%
Indexador:	IPCA
Justificativa Técnica: A Meta Atuarial estabelecida nesse Cálculo Atuarial segue a taxa de Juros atuarial, estabelecida na Política Anual de Investimentos de 2024, aprovada antes da realização desta Reavaliação Atuarial e condizente com a Portaria MPS 3.289/2023.	

Recomendamos uma atenção especial por parte dos gestores do RPPS, no tocante as aplicações financeiras. O não cumprimento da Meta Atuarial, acarreta em um aumento de alíquota, no intuito de estabelecer o Equilíbrio Financeiro e Atuarial do plano. Assim que é realizado o Cálculo Atuarial, necessariamente as alíquotas de contribuição devem ser praticadas na íntegra e a rentabilidade da carteira deve acompanhar o estabelecido pelo atuário, como Meta Atuarial.

5.5. ENTRADA EM ALGUM REGIME PREVIDENCIÁRIO E EM APOSENTADORIA

5.5.1. Idade estimada de ingresso em algum Regime Previdenciário

Os Servidores ativos que não possuem Tempo Anterior de Contribuição ao RPPS, consideramos uma idade mínima de ingresso no mercado de trabalho aos 25 anos.

5.5.2. Idade estimada de entrada em aposentadoria programada

A Idade de entrada em aposentadoria dos Servidores Ativos é estimada conforme os dados cadastrais de cada Servidor (data de início de contribuição, data de entrada no Ente, no RPPS e etc...), seguindo as regras de elegibilidade do Plano de Benefícios.

Idades Projetadas para Aposentadoria (Média)	Idades
DEMAIS ATIVIDADES (NÃO PROFESSORES) - MASCULINO	62,4
DEMAIS ATIVIDADES (NÃO PROFESSORES) - FEMININO	58,0
PROFESSORES - MASCULINO	59,1
PROFESSORES - FEMININO	57,0

5.6. COMPOSIÇÃO DO GRUPO FAMILIAR

Quando a Base de Dados não apresenta as informações ou quando são inconsistentes, definimos a composição familiar para o Titular masculino, um cônjuge 5 anos mais novo e, para o Titular Feminino, um cônjuge 5 anos mais velho.

5.7. COMPENSAÇÃO FINANCEIRA

Significa a divisão da Responsabilidade Atuarial em duas partes. Uma relativa ao período de tempo de serviço em que o Servidor estava sob o RGPS – Regime Geral de Previdência Social (INSS) ou outros RPPS e a outra relativa ao período de contribuição ao RPPS atual. Esta proporção entre o tempo de contribuição entre o RPPS atual e outros Regimes até a data de aposentadoria, foi estimada para cada Servidor Ativo considerando as informações que constam na Base Cadastral dos Segurados.

5.7.1. Compensação Previdenciária dos Benefícios a Conceder

Com relação a Compensação Previdenciária dos Benefícios a Conceder, a estimativa de valores segue o limite e os parâmetros previstos no artigo 34, II, Anexo VI da Portaria MTP 1.467/2022.

5.7.1. Compensação Previdenciária dos Benefícios Concedidos

O artigo 34, I, Anexo VI da Portaria MTP 1.467/2022, estabelece que a compensação previdenciária, em relação aos Benefícios Concedidos, sejam estimados com base na relação percentual verificada entre o valor compensado (pró-rata), apurado no Sistema COMPREV e o valor do pagamento dos Benefícios do RPPS, de forma individual ou agregada.

Assim, em uma visão conservadora, enquanto o RPPS não estiver recebendo os valores de Compensação Previdenciária, os valores estimados de compensação a receber, dos Benefícios Concedidos não serão considerados na Reavaliação Atuarial. Se considerássemos essa Receita, teríamos um impacto de redução da Provisão Matemática de Benefícios Concedidos.

5.8. DEMAIS PREMISSAS E HIPÓTESES

5.8.1. Fator de determinação do valor real ao longo do tempo das remunerações e proventos (Fator de Capacidade)

A inflação representa a perda do poder aquisitivo da moeda, utilizando-a como hipótese no Relatório da Reavaliação Atuarial teremos uma redução das Provisões Matemáticas, buscando apresentar o valor real das Aposentadorias e pensões.

Variável de Impacto	Nossa Hipótese
Expectativa de Inflação na Reavaliação Atuarial	3,90%
Fator de Determinação do Valor Real ao Longo do Tempo <i>(sobre Remuneração e Benefícios)</i>	98,27%

Conforme o Boletim FOCUS, emitido pelo Banco Central em 29/12/2023, para o ano de 2024,

a expectativa de inflação é que o IPCA feche o ano em 3,90%.

5.8.2. Benefícios a conceder com base na média das remunerações e proventos

O valor do benefício para os Servidores Ativos que se aposentam por tempo de contribuição é igual à remuneração* recebida pelo servidor ativo no mês imediatamente anterior ao da concessão da aposentadoria, com as devidas atualizações considerando a Taxa de Crescimento das remunerações utilizadas no Relatório da Reavaliação Atuarial.

Para as demais aposentadorias, o cálculo do valor dos proventos será proporcional ao tempo de contribuição para todos os benefícios, com exceção da Aposentadoria por Invalidez - decorrente de acidente no exercício da atividade e aquela cuja incapacidade adveio de doença grave, contagiosa ou incurável - e da Pensão por Morte.

O valor do benefício de Pensão por Morte concedida aos dependentes do servidor inativo, é igual ao valor da última prestação recebida em vida por aquele, descontado o percentual determinado na EC 41/2003 no que tange ao teto máximo de benefícios.

Os proventos de aposentadoria e pensões devem ser revistos obrigatoriamente sempre que houver reajuste dos Benefícios pagos pelo RGPS e sempre que for reajustado a remuneração dos servidores em atividade, no caso dos Benefícios que possuem paridade.

5.8.3. Estimativa do crescimento real do teto de contribuição do RGPS

Não foi utilizada hipótese de estimativa do crescimento real do teto de contribuição do RGPS.

*A remuneração representa a soma do vencimento base do servidor com os adicionais de caráter individual e as demais vantagens incorporáveis na forma da Lei. Anote-se que após a Emenda Constitucional n. 19/98 apenas cabe a agregação de vantagens de caráter não transitório.

6 – ANÁLISE DA BASE CADASTRAL

6.1. DADOS FORNECIDOS E SUA DESCRIÇÃO

Para realização desta Reavaliação Atuarial foram informados os dados cadastrais dos Servidores Ativos titulares de cargos efetivos, dos Aposentados e dos Pensionistas do RPPS do município de ALTA FLORESTA - MT e as informações financeiras do RPPS. Os dados cadastrais e financeiros foram fornecidos pelo IPREAF e estão posicionados na Data Base de 31/12/2023, e 31/12/2023, respectivamente.

6.2. SERVIDORES AFASTADOS OU CEDIDOS

Não foi informado na Base Cadastral, se o RPPS possui Servidores Ativos Cedidos e/ou Afastados para realização desta Reavaliação Atuarial.

6.3. ANÁLISE DA QUALIDADE DA BASE CADASTRAL

6.3.1. Atualização da Base Cadastral

A atualização da Base Cadastral foi realizada no último Censo Previdenciário do IPREAF em 31/12/2017 de 95,00% dos Servidores Ativos e 100,00% dos Aposentados.

6.3.2. Amplitude e Consistência da Base Cadastral

GRUPO	DESCRIÇÃO	CONSISTÊNCIA DA BASE CADASTRAL	COMPLETUDE DA BASE CADASTRAL
SERVIDOR ATIVO	Identificação do Segurado	76%-100%	76%-100%
	Sexo	76%-100%	76%-100%
	Estado Civil	76%-100%	76%-100%
	Data de Nascimento	76%-100%	76%-100%
	Data de Ingresso no ENTE	76%-100%	76%-100%
	Identificação do Cargo Atual	76%-100%	76%-100%
	Base de Cálculo (Remuner. d Contribuição)	76%-100%	76%-100%
	Tempo de Contribuição para o RGPS	76% - 100%	76% - 100%
	Tempo de Contribuição para outros RPPS	76% - 100%	76% - 100%
	Data de Nascimento do Cônjuge	76%-100%	76%-100%
	Número de Dependentes	76%-100%	76%-100%
	APOSENTADO	Identificação do Aposentado	76%-100%
Sexo		76%-100%	76%-100%
Estado Civil		76%-100%	76%-100%
Data de Nascimento		76%-100%	76%-100%
Data de Nascimento do Cônjuge		76%-100%	76%-100%
Valor do Benefício		76%-100%	76%-100%
Data de Nascimento do Dependente Mais Novo		76%-100%	76%-100%
Condição Aposentado (Válido ou Inválido)		76%-100%	76%-100%
Tempo de Contribuição para o RPPS		76%-100%	76%-100%
Tempo Contribuição para outros Regimes		76%-100%	76%-100%
Valor Mensal Compensação Previdenciária		76%-100%	76%-100%
Número de Dependentes		76%-100%	76%-100%
PENSIONISTAS	Identificação do Pensionista	76%-100%	76%-100%
	Número de Pensionistas	76%-100%	76%-100%
	Sexo do Pensionista principal	76%-100%	76%-100%
	Data de Nascimento	76%-100%	76%-100%
	Valor do Benefício	76%-100%	76%-100%
	Condição Pensionista (Válido ou Inválido)	76%-100%	76%-100%
	Duração da Benefício (Válido ou Inválido)	76%-100%	76%-100%

6.4. PREMISSAS ADOTADAS PARA AJUSTE TÉCNICO DA BASE CADASTRAL

Tratamento com a Base de Dados - Servidores Ativos

DESCRIÇÃO	DADOS INCONSISTENTES OU INCOMPLETOS	QTDE DE DADOS PADRONIZADOS	PREMISSA UTILIZADA
Identificação do Segurado	Nenhuma	0	Nenhuma
Sexo	Nenhuma	0	Nenhuma
Estado Civil	Nenhuma	0	Nenhuma
Data de Nascimento	Nenhuma	0	Nenhuma
Data de Ingresso no ENTE	Nenhuma	0	Nenhuma
Identificação do Cargo Atual	Nenhuma	0	Nenhuma
Base de Cálculo (Remuner. d Contribuição)	Nenhuma	0	Nenhuma
Tempo de Contribuição para o RGPS	Não Foi informado para essa Reavaliação Atuarial, o TEMPO ANTERIOR DE CONTRIBUIÇÃO AO RPPS de 14% dos Servidores Ativos	112	Os Servidores ativos que não possuem Tempo Anterior de Contribuição ao RPPS, consideramos uma idade mínima de ingresso no mercado de trabalho aos 25 anos.
Tempo de Contribuição para outros RPPS	Não Foi informado para essa Reavaliação Atuarial, o TEMPO ANTERIOR DE CONTRIBUIÇÃO AO RPPS de 14% dos Servidores Ativos	112	Os Servidores ativos que não possuem Tempo Anterior de Contribuição ao RPPS, consideramos uma idade mínima de ingresso no mercado de trabalho aos 25 anos.
Data de Nascimento do Cônjuge	Nenhuma		Nenhuma
Número de Dependentes	Nenhuma	0	Nenhuma

Tratamento com a Base de Dados - Servidores Aposentados

DESCRIÇÃO	DADOS INCONSISTENTES OU INCOMPLETOS	QTDE DE DADOS PADRONIZADOS	PREMISSA UTILIZADA
Identificação do Aposentado	Nenhuma	0	Nenhuma
Sexo	Nenhuma	0	Nenhuma
Estado Civil	Nenhuma	0	Nenhuma
Data de Nascimento	Nenhuma	0	Nenhuma
Data de Nascimento do Cônjuge	Nenhuma	0	Nenhuma
Data de Nascimento do Dependente Mais Novo	Nenhuma	0	Nenhuma
Valor do Benefício	Nenhuma	0	Nenhuma
Condição Aposentado (Válido ou Inválido)	Nenhuma	0	Nenhuma
Tempo de Contribuição para o RPPS	Nenhuma	0	Nenhuma
Tempo Contribuição para outros Regimes	Nenhuma	0	Nenhuma
Valor Mensal Compensação Previdenciária	Nenhuma	0	Nenhuma
Número de Dependentes	Nenhuma	0	Nenhuma

Tratamento com a Base de Dados - Pensionistas

DESCRIÇÃO	DADOS INCONSISTENTES OU INCOMPLETOS	QTDE DE DADOS PADRONIZADOS	PREMISSA UTILIZADA
Identificação do Pensionista	Nenhuma	0	Nenhuma
Número de Pensionistas	Nenhuma	0	Nenhuma
Sexo do Pensionista principal	Nenhuma	0	Nenhuma
Data de Nascimento	Nenhuma	0	Nenhuma
Valor do Benefício	Nenhuma	0	Nenhuma
Condição Pensionista (Válido ou Inválido)	Nenhuma	0	Nenhuma
Duração da Benefício (Válido ou Inválido)	Nenhuma	0	Nenhuma

6.5. RECOMENDAÇÕES PARA A BASE CADASTRAL

Recomendamos ao RPPS manter a contínua atualização da Base de Dados e estabelecer um recenseamento (recadastramento) periódico dos Segurados e seus dependentes. A informação do Tempo anterior de Contribuição ao RPPS atual é de suma importância para o correto dimensionamento das Provisões Matemáticas e a Compensação Previdenciária. Recomendamos também ao Ente Federativo e a Unidade Gestora do RPPS, continuar atualizando e buscando as informações, visando atender o artigo 47 da Portaria MTP 1.467/2022, utilizando o modelo com estrutura e elementos mínimos de dados exigidos a partir do exercício de 2021, disponibilizado no site da SPREV, conforme a Instrução Normativa 01/2018.

7 – RESULTADO ATUARIAL

7.1. BALANÇO ATUARIAL

Descrição	Alíquota Normal vigente em Lei	Alíquota Normal de Equilíbrio
Alíquota Normal (patronal + servidor) (A)	30,46%	30,28%
Desconto das alíquotas dos benefícios calculados por RS, RCC e Taxa de Adm. (B)	6,41%	6,37%
Alíquota Normal por regime de capitalização para apuração dos resultados atuariais (C = A - B)	24,05%	23,91%

Descrição	Valores com Alíquotas vigentes	Valores com Alíquotas de Equilíbrio
ATIVOS GARANTIDORES DOS COMPROMISSOS DO PLANO DE BENEFÍCIOS	231.809.733,08	231.809.733,08
Aplicações em Segmento de Renda Fixa - RPPS	194.040.326,97	194.040.326,97
Aplicações em Segmento de Renda Variável e Investim. Estruturados - RPPS	32.330.323,58	32.330.323,58
Aplicações em Segmento de Investimento no Exterior - RPPS	-	-
Aplicações em Equadramentos - RPPS	5.219.449,09	5.219.449,09
Título e Valores não sujeitos ao Enquadramento - RPPS	-	-
Demais Bens, direitos e ativos	219.633,44	219.633,44
PROVISÃO MATEMÁTICA - TOTAL	507.074.524,88	507.982.213,65
Provisão Matemática de Benefícios Concedidos - PMBC	210.013.174,17	210.013.174,17
Valor Atual dos Benefícios Futuros - Concedidos	212.655.905,93	212.655.905,93
(-) Valor Atual das Contribuições Futuras - Concedidos (Ente)	-	-
(-) Valor Atual das Contribuições Futuras - Concedidos (Servidores)	(2.642.731,76)	(2.642.731,76)
Provisão Matemática de Benefícios a Conceder - PMBaC	297.061.350,71	297.969.039,48
Valor Atual dos Benefícios Futuros - a Conceder	444.275.036,91	444.275.036,91
(-) Valor Atual das Contribuições Futuras - a Conceder (Ente)	(74.077.926,90)	(73.152.998,71)
(-) Valor Atual das Contribuições Futuras - a Conceder (Servidores)	(73.135.759,30)	(73.152.998,72)
AJUSTE DA PROVISÃO MATEMÁTICA DE BENEFÍCIOS CONCEDIDOS E A CONCEDER REFERENTE À COMPENSAÇÃO PREVIDENCIÁRIA	(26.615.362,89)	(26.615.362,89)
Valor Atual da Compe. Previdenciária a Pagar - Benefícios Concedidos	-	-
(-) Valor Atual da Comp. Previdenciária a Receber-Benefícios Concedidos	-	-
Valor Atual da Compe. Previdenciária a Pagar - Benefícios a Conceder	502.969,80	502.969,80
(-) Valor Atual da Comp. Previdenciária a Receber-Benefícios a Conceder	(27.118.332,69)	(27.118.332,69)
RESULTADO ATUARIAL	(248.649.428,91)	(249.557.117,68)
Superavit	-	-
Reserva de Contingência	-	-
Reserva para Ajuste do Plano	-	-
Déficit	-	-
Déficit Equacionado:	-	-
Valor Atual do Plano de Amortização do Déficit Atuarial estabelecido lei	(239.294.158,68)	-
Valor Atual da Cobertura da Insuficiência Financeira	-	-
DÉFICIT ATUARIAL A EQUACIONAR	(9.355.270,23)	(249.557.117,68)

7.2. ATIVOS GARANTIDORES E CRÉDITOS A RECEBER

Os Ativos Garantidores estão posicionados em 31/12/2023, definidos da seguinte forma:

ATIVOS GARANTIDORES

SEGMENTO		Valores (R\$)	
Aplicações em Segmento de Renda Fixa - RPPS		194.040.326,97	
Aplicações em Segmento de Renda Variável e Investimentos Estruturados - RPPS		32.330.323,58	
Aplicações em Segmento de Investimento no Exterior - RPPS		0,00	
Aplicações em Enquadramento		5.219.449,09	
Títulos e Valores não Sujeito a Enquadramento		0,00	
Demais Bens, Direitos e Ativos		219.633,44	
TOTAL (1)		231.809.733,08	
CRÉDITOS E PARCELAMENTOS	Saldo Atual	Nº Parcelas a receber	Valor das Parcelas
Créditos de parcelamento (1)	0,00	0	0,00
Créditos de parcelamento (2)	0,00	0	0,00
Créditos de parcelamento (3)	0,00	0	0,00
Créditos de parcelamento (4)	0,00	0	0,00
Créditos de parcelamento (5)	0,00	0	0,00
Créditos de parcelamento (6)	0,00	0	0,00
Créditos de parcelamento (7)	0,00	0	0,00
Créditos de parcelamento (8)	0,00	0	0,00
Créditos de parcelamento (9)	0,00	0	0,00
Créditos de parcelamento (10)	0,00	0	0,00
Créditos de parcelamento (11)	0,00	0	0,00
Outros Créditos á receber	0,00	0	0,00
TOTAL - Créditos e Parcelamentos (2)	0,00		
TOTAL (3) = (1) + (2)	231.809.733,08		

7.3. PROVISÕES MATEMÁTICAS OU PASSIVO ATUARIAL

Data Focal desta Reavaliação Atuarial: 31/12/2023.

MODELO ANTIGO. Não utilizar

		Plano de Custeio Vigente	Plano de Custeio Equilíbrio
		31/12/2023	31/12/2023
	ATIVOS DO PLANO	231.809.733,08	231.809.733,08
	(+) Bancos Conta Movimento - RPPS	219.633,44	219.633,44
	(+) Investimentos e Aplicações (CP e LP)	231.590.099,64	231.590.099,64
	(+) Crédito a Curto Prazo	-	-
	(+) Crédito a Longo Prazo	-	-
	(+) Imobilizado	-	-
2.2.7.2.1.00.00	PROVISÕES MATEMÁTICAS PREVIDENCIÁRIAS A LONGO PRAZO - CONSOLIDAÇÃO	241.165.003,31	231.809.733,08
2.2.7.2.1.01.00	PLANO FINANCEIRO - PROVISÕES DE BENEFÍCIOS CONCEDIDOS	-	-
2.2.7.2.1.01.01	(+) Aposentadorias/Pensões/Outros Benefícios Concedidos (Financeiro)	-	-
2.2.7.2.1.01.02	(-) Contribuições do Ente para o Plano Financeiro do RPPS	-	-
2.2.7.2.1.01.03	(-) Contribuições do Aposentado para o Plano Financeiro do RPPS	-	-
2.2.7.2.1.01.04	(-) Contribuições do Pensionista para o Plano Financeiro do RPPS	-	-
2.2.7.2.1.01.05	(-) Compensação Previdenciária do Plano Financeiro do RPPS	-	-
2.2.7.2.1.01.07	(-) Cobertura de Insuficiência Financeira	-	-
2.2.7.2.1.02.00	PLANO FINANCEIRO - PROVISÕES DE BENEFÍCIOS A CONCEDER	-	-
2.2.7.2.1.02.01	(+) Aposentadorias/Pensões/Outros Benefícios A Conceder (Financeiro)	-	-
2.2.7.2.1.02.02	(-) Contribuições do Ente para o Plano Financeiro do RPPS	-	-
2.2.7.2.1.02.03	(-) Contribuições do Ativo para o Plano Financeiro do RPPS	-	-
2.2.7.2.1.02.04	(-) Compensação Previdenciária do Plano Financeiro do RPPS	-	-
2.2.7.2.1.02.06	(-) Cobertura de Insuficiência Financeira	-	-
2.2.7.2.1.03.00	PLANO PREVIDENCIÁRIO - PROVISÕES DE BENEFÍCIOS CONCEDIDOS	210.013.174,17	210.013.174,17
2.2.7.2.1.03.01	(+) Aposentadorias/Pensões/Outros Benefícios Concedidos (Previdenciário)	212.655.905,93	212.655.905,93
2.2.7.2.1.03.02	(-) Contribuições do Ente para o Plano Previdenciário do RPPS	-	-
2.2.7.2.1.03.03	(-) Contribuições do Aposentado para o Plano Previdenciário do RPPS	(2.642.731,76)	(2.642.731,76)
2.2.7.2.1.03.04	(-) Contribuições do Pensionista para o Plano Previdenciário do RPPS	-	-
2.2.7.2.1.03.05	(-) Compensação Previdenciária do Plano Previdenciário do RPPS	-	-
2.2.7.2.1.03.07	(-) Aportes Financeiros para Cobertura Déficit Atuarial - Pl. Amortização	-	-
2.2.7.2.1.04.00	PLANO PREVIDENCIÁRIO - PROVISÕES DE BENEFÍCIOS A CONCEDER	270.445.987,82	271.353.676,59
2.2.7.2.1.04.01	(+) Aposentadorias/Pensões/Outros Benefícios A Conceder (Previdenciário)	444.275.036,91	444.275.036,91
2.2.7.2.1.04.02	(-) Contribuições do Ente para o Plano Previdenciário do RPPS	(74.077.926,90)	(73.152.998,71)
2.2.7.2.1.04.03	(-) Contribuições do Ativo para o Plano Previdenciário do RPPS	(73.135.759,30)	(73.152.998,72)
2.2.7.2.1.04.04	(-) Compensação Previdenciária do Plano Previdenciário do RPPS	(26.615.362,89)	(26.615.362,89)
2.2.7.2.1.04.06	(-) Aportes para Cobertura do Déficit Atuarial - Plano de Amortização	-	-
2.2.7.2.1.05.00	PLANO PREVIDENCIÁRIO - PLANO DE AMORTIZAÇÃO	(239.294.158,68)	(249.557.117,68)
2.2.7.2.1.05.98	(-) Outros Créditos do Plano de Amortização	(239.294.158,68)	(249.557.117,68)
2.2.7.2.1.06.00	PROVISÕES ATUARIAIS PARA AJUSTES DO PLANO FINANCEIRO	-	-
2.2.7.2.1.06.01	(-) Provisão Atuarial para Oscilação de Riscos	-	-
2.2.7.2.1.07.00	PROVISÕES ATUARIAIS PARA AJUSTES DO PLANO PREVIDENCIÁRIO	-	-
2.2.7.2.1.07.01	(+) Ajuste de Resultado Atuarial Superavitário	-	-
2.2.7.2.1.07.02	(+) Provisão Atuarial para Oscilação de Riscos	-	-
2.2.7.2.1.07.03	(+) Provisão Atuarial para Benefícios a Regularizar	-	-
2.2.7.2.1.07.04	(+) Provisão Atuarial para Contingências de Benefícios	-	-
2.2.7.2.1.07.98	(+) Outras Provisões Atuariais para Ajustes do Plano	-	-
RESULTADO ATUARIAL			
Déficit Atuarial a Equacionar		(9.355.270,23)	-

7.4. PROVISÃO DE BENEFÍCIOS CONCEDIDOS

Descrição	Valores com Alíquotas vigentes	Valores com Alíquotas de Equilíbrio
Provisão Matemática de Benefícios Concedidos - PMBC	210.013.174,17	210.013.174,17
Valor Atual dos Benefícios Futuros - Concedidos	212.655.905,93	212.655.905,93
(-) Valor Atual das Contribuições Futuras - Concedidos (Ente)	-	-
(-) Valor Atual das Contribuições Futuras - Concedidos (Servidores)	(2.642.731,76)	(2.642.731,76)

7.5. PROVISÃO DE BENEFÍCIOS A CONCEDER

Descrição	Valores com Alíquotas vigentes	Valores com Alíquotas de Equilíbrio
Provisão Matemática de Benefícios a Conceder - PMBaC	297.061.350,71	297.969.039,48
Valor Atual dos Benefícios Futuros - a Conceder	444.275.036,91	444.275.036,91
(-) Valor Atual das Contribuições Futuras - a Conceder (Ente)	(74.077.926,90)	(73.152.998,71)
(-) Valor Atual das Contribuições Futuras - a Conceder (Servidores)	(73.135.759,30)	(73.152.998,72)

7.6. COMPENSAÇÃO FINANCEIRA DOS BENEFÍCIOS CONCEDIDOS (a Receber e a Pagar)

Descrição	Valores com Alíquotas vigentes	Valores com Alíquotas de Equilíbrio
Valor Atual da Compensação Previdenciária a Pagar - Benefícios Concedidos	-	-
(-) Valor Atual da Compensação Previdenciária a Receber - Benefícios Concedidos	-	-

7.7. COMPENSAÇÃO FINANCEIRA DOS BENEFÍCIOS A CONCEDER (a Receber e a Pagar)

Descrição	Valores com Alíquotas vigentes	Valores com Alíquotas de Equilíbrio
Valor Atual da Compensação Previdenciária a Pagar - Benefícios a Conceder	502.969,80	502.969,80
(-) Valor Atual da Compensação Previdenciária a Receber - Benefícios a Conceder	(27.118.332,69)	(27.118.332,69)

7.8. RESULTADO ATUARIAL DA AVALIAÇÃO DE ENCERRAMENTO DO EXERCÍCIO

Descrição	Valores com Alíquotas vigentes	Valores com Alíquotas de Equilíbrio
RESULTADO ATUARIAL	(248.649.428,91)	(249.557.117,68)
Superavit	-	-
Reserva de Contingência	-	-
Reserva para Ajuste do Plano	-	-
Déficit	-	-
Déficit Equacionado:	-	-
Valor Atual do Plano de Amortização do Déficit Atuarial estabelecido em lei	(239.294.158,68)	-
Valor Atual da Cobertura da Insuficiência Financeira	-	-
Déficit Atuarial a Equacionar	(9.355.270,23)	(249.557.117,68)

7.9. VALOR ATUAL DAS REMUNERAÇÕES FUTURAS

Descrição	Valores com Alíquotas vigentes	Valores com Alíquotas de Equilíbrio
Valor Atual das Remunerações Futuras	401.051.847,73	401.051.847,73

8 – CUSTOS E PLANO DE CUSTEIO

8.1. VALORES DAS REMUNERAÇÕES E PROVENTOS ATUAIS

Categorias	Valor Mensal - Estatísticas da População Coberta	Valores Anuais
Total das Remunerações de Contribuição dos Servidores Ativos	4.311.042,71	56.043.555,23
Total das Parcelas dos Proventos de Aposentadoria que Superam o Limite Máximo do RGPS*	131.039,34	1.703.511,42
Total das Parcelas das Pensões por Morte que Superam o Limite Máximo do RGPS*	-	-
TOTAL	4.442.082,05	57.747.066,65

* O Limite Máximo do RGPS na data focal desta Reavaliação Atuarial é de R\$ 7.507,49.

8.2. CUSTOS E ALÍQUOTAS DE CUSTEIO NORMAL VIGENTE EM LEI

Categorias	Valor Anual da Base de Cálculo (R\$)	Alíquota Vigente (%)	Valor da contribuição esperada com alíquotas vigentes
Ente Federativo	56.043.555,23	14,18%	7.946.976,13
Taxa de Administração	56.043.555,23	2,28%	1.277.793,06
Aporte Anual para Custeio das Despesas Administrativas	-	-	-
Ente Federativo - Total	56.043.555,23	16,46%	9.224.769,19
Segurados Ativos	56.043.555,23	14,00%	7.846.097,73
Aposentados	1.703.511,42	14,00%	238.491,60
Pensionistas	-	14,00%	-
TOTAL *		30,46%	17.309.358,52

*O Total da alíquota Vigente é o somatório da alíquota do Ente Federativo + Taxa de Administração + alíquota dos SEGURADOS.

8.3. CUSTOS E ALÍQUOTAS DE CUSTEIO NORMAL, CALCULADAS POR BENEFÍCIO E CUSTEIO ADMINISTRATIVO

Benefícios	Regime Financeiro	Custo Anual Previsto (R\$) (Alíquota x Base de Contribuição)	Alíquota Normal Calculada
Aposentadoria por Tempo de Contribuição, Idade e Compulsória	REGIME FINANCEIRO DE CAPITALIZAÇÃO	12.158.739,32	21,88%
Aposentadoria por Invalidez	REGIME FINANCEIRO DE REPARTIÇÃO DE CAPITAIS DE COBERTURA	547.009,84	0,98%
Pensão por Morte de Segurado Ativo	REGIME FINANCEIRO DE REPARTIÇÃO DE CAPITAIS DE COBERTURA	1.740.629,67	3,11%
Pensão por Morte de Aposentado Válido	REGIME FINANCEIRO DE CAPITALIZAÇÃO	1.169.064,78	2,09%
Pensão por Morte de Aposentado Inválido	REGIME FINANCEIRO DE CAPITALIZAÇÃO	68.753,75	0,12%
Auxílio-Doença	Não Utilizado	-	0,00%
Salário-Maternidade	Não Utilizado	-	0,00%
Auxílio-Reclusão	Não Utilizado	-	0,00%
Salário-Família	Não Utilizado	-	0,00%
Custeio-Administrativo	REGIME FINANCEIRO DE REPARTIÇÃO SIMPLES	1.277.793,06	2,28%
Alíquota Total		16.961.990,42	30,46%

8.4. CUSTOS E ALÍQUOTAS DE CUSTEIO NORMAL, CALCULADAS POR REGIME FINANCEIRO E CUSTEIO ADMINISTRATIVO

Regime Financeiro	Custo Anual Previsto (R\$) (Alíquota x Base de Contribuição)	Alíquota Normal Calculada
Capitalização	13.396.557,85	24,09%
Repartição de Capitais de Cobertura	2.287.639,51	4,09%
Repartição Simples	-	0,00%
Custeio Administrativo	1.277.793,06	2,28%
Alíquota Total	16.961.990,42	30,46%

8.5. CUSTOS E ALÍQUOTAS DE CUSTEIO NORMAL A CONSTAREM EM LEI (EQUILÍBRIO)

Categorias	Valor Anual da Base de Cálculo (R\$)	Alíquota Definida na Avaliação Atuarial (%)	Valor da contribuição Esperada
Ente Federativo	56.043.555,23	14,18%	7.946.976,13
Taxa de Administração	56.043.555,23	2,28%	1.277.793,06
Aporte Anual para Custeio das Despesas Administrativas	-	-	-
Ente Federativo - Total	56.043.555,23	16,46%	9.224.769,19
Segurados Ativos	56.043.555,23	14,00%	7.846.097,73
Aposentados	1.703.511,42	14,00%	238.491,60
Pensionistas	-	14,00%	-
Alíquota Total		30,46%	17.309.358,52

*O Total da alíquota de Equilíbrio é o somatório da alíquota do Ente Federativo Total + alíquota dos SEGURADOS.

9 – EQUACIONAMENTO DO DÉFICIT ATUARIAL

9.1. PRINCIPAIS CAUSAS DO DÉFICIT ATUARIAL

O Déficit Atuarial é à insuficiência financeira futura para cobertura dos compromissos dos Planos de Benefícios. É a diferença negativa entre os Ativos Garantidores do Plano e as Contribuições Atuais e Futuras e as obrigações previdenciárias apuradas ao final de um período contábil (data focal da Reavaliação Atuarial).

Vários fatores geraram o atual "estoque" do Déficit Atuarial no Sistema Previdenciário Brasileiro. Desde a falta de cultura em acumular reservas visando sua utilização a longo prazo ou a sua utilização para outras finalidades que não fossem previdenciárias. Á de se destacar também a "falta" de legislação que visasse a sustentabilidade previdenciária exigisse que o sistema fosse sob o Regime Financeiro de Capitalização. Somente após 15 de dezembro de 1998, com a publicação da Emenda Constitucional nº 20, a Constituição Federal passou a exigir que os RPPS preservem o Equilíbrio Financeiro e Atuarial. Além da questão histórica, hoje, os principais fatos que elevam o estoque do Déficit Atuarial são:

- **INCORPORAÇÕES:** os RPPS não sofrerão mais com o risco de subdimensionamento dos Benefícios futuros, com relação as incorporações sobre a remuneração do cargo efetivo, já que a EC 103/2019 vedou as incorporações sobre a remuneração de contribuição;
- **COMPENSAÇÃO PREVIDENCIÁRIA:** Além do RPPS assumir integralmente a obrigação atuarial do Segurado, na criação do RPPS local, os valores estimados de compensação previdenciária na Reavaliação Atuarial é significativamente subdimensionada, devido a limitação da legislação, pressionando o Déficit Atuarial;

- **CUSTO NORMAL SEM LIMITE MÍNIMO**: Somente em 2004, após a publicação da Lei 10.887 foi estabelecido uma alíquota mínima de contribuição para o Servidor Ativo e para o Ente (11,00%);
- **PLANO DE CUSTEIO VIGENTE ABAIXO DA RECOMENDAÇÃO ATUARIAL**: Alguns RPPS praticam um Plano de Custeio abaixo do Plano de Custeio de Equilíbrio, recomendando na Reavaliação Atuarial para reestabelecimento do Equilíbrio Financeiro e Atuarial do Plano;
- **NÃO CUMPRIMENTO DA META ATUARIAL**: O não cumprimento da Meta Atuarial ao longo dos anos, eleva o Déficit Atuarial, devido a receita auferida com os rendimentos dos Ativos Garantidores, não fazer frente ao compromisso do Plano de Benefícios;
- **ATRASOS OU INADIMPLÊNCIA DOS REPASSES PREVIDENCIÁRIOS E PARCELAMENTOS**: Mesmo que o Ente Público confesse a dívida e assuma o seu pagamento através de crédito de parcelamento, o atraso dos compromissos financeiros também afeta a carteira de investimentos, prejudicando o cumprimento da Meta Atuarial;
- **REAJUSTE DAS REMUNERAÇÕES E DOS PROVENTOS ACIMA DAS HIPÓTESES ATUARIAIS**: Elevados reajustes das remunerações e dos proventos, acima das hipóteses atuariais, ocasionando elevação das Provisões Matemáticas na Reavaliação Atuarial seguinte, exigindo elevação das alíquotas do Plano de Custeio;
- **AUMENTO DA EXPECTATIVA DE VIDA ACIMA DO ESTIMADO PELA TÁBUA DE MORTALIDADE**: O subdimensionamento da expectativa de vida dos Segurados, ocasiona elevação do Déficit Atuarial;

9.2. CENÁRIOS COM AS POSSIBILIDADES DE EQUACIONAMENTO DO DÉFICIT

Conforme demonstrado na página 38 deste Relatório de Reavaliação Atuarial, o Déficit Atuarial do Plano de Custeio de Equilíbrio é de R\$ (249.557.117,68).

O artigo 55, I, da Portaria MTP 1.467/2022, estabelece que, em caso de Déficit Atuarial, o plano de custeio deverá consistir plano de amortização do Déficit, estabelecendo alíquota de contribuição suplementar ou aportes mensais cujos valores sejam preestabelecidos.

O artigo 39º, I e II, Anexo VI da Portaria MTP 1.467/2022, permite deduzir parte do Déficit Atuarial, para seu equacionamento, utilizando o Limite de Deficit Atuarial (LDA) calculado em função da duração do passivo do fluxo de pagamento dos benefícios do RPPS ou sobrevida média dos aposentados e pensionistas.

O artigo 40º, § 1º, Anexo VI da referida Portaria, informa que, para aplicação do LDA deverão ser apurados separadamente, o valor do Déficit Atuarial relativo à insuficiência de cobertura patrimonial da Provisão Matemática dos Benefícios a Conceder (PMBaC) e aquele relativo à insuficiência de cobertura patrimonial da Provisão Matemática dos Benefícios Concedidos (PMBC), priorizando os ativos garantidores dos compromissos do plano de benefícios ao resultado atuarial relativo à PMBC.

Resultado Atuarial e Déficit Relativo as Provisões Matemáticas

ATIVOS GARANTIDORES	231.809.733,08
PMB PREVIDENCIÁRIO	(481.366.850,76)
PMBC (Concedido)	(210.013.174,17)
PMBaC (a Conceder)	(271.353.676,59)
DÉFICIT ATUARIAL	(249.557.117,68)

DÉFICIT ATUARIAL A SER EQUACIONADO - RELATIVO PMBC	-
DÉFICIT ATUARIAL A SER EQUACIONADO - RELATIVO PMBaC	(249.557.117,68)

Conforme o artigo 40º, § 1º, Anexo VI da Portaria MTP 1.467/2022, o **Déficit Atuarial relativo à PMBC deverá ser integralmente equacionado por meio de plano de amortização.**

Já o artigo 41º, I e II, Anexo VI da Portaria MTP 1.467/2022, estabelece que o Déficit Atuarial relativo à PMBaC poderá ser deduzido do LDA calculado de acordo com a Duração do Passivo do fluxo de pagamentos dos benefícios ou de acordo com a Sobrevida Média dos Aposentados e Pensionistas.

9.2.1. Equacionamento mínimo através de Custo Suplementar ou Aportes

O artigo 56º da Portaria MTP 1.467/2022, informa que para assegurar o equilíbrio financeiro e atuarial do RPPS, o plano de amortização estabelecido em lei do Ente Federativo deverá observar alguns critérios, como a alíquota mínima de Custo Suplementar ou o valor mínimo de Aporte.

Dentre os critérios estabelecidos pela referida portaria, o artigo 56º, II determina que o montante de contribuição no exercício, na forma de alíquotas ou aportes, seja superior ao montante anual de juros do saldo do Déficit Atuarial do exercício.

ATENÇÃO - PORTARIA MTP 1.467/2022

O artigo 45º, Anexo VI da Portaria MTP 1.467/2022, permite que a adequação do plano de amortização ao disposto no inciso II do artigo 56º, possa ser promovida gradualmente, com a elevação das contribuições suplementares (na forma de alíquotas ou aportes), a partir do exercício de 2023, à razão de um terço do necessário a cada ano, até atingir o valor que atenda a esse critério em 2025. Assim, os cenários que serão apresentados para o plano de amortização do Déficit Atuarial, contemplarão o disposto no artigo 45º, Anexo VI da Portaria MTP 1.467/2022.

ATENÇÃO - PORTARIA MPS 861/2023

Conforme o Artigo 2º, da Portaria MPS 861, de 6 de dezembro de 2023, a aplicação do parâmetro mínimo de amortização do deficit atuarial, de que trata o inciso II do art. 56 da Portaria MTP nº 1.467/2022 e a exigência de elevação gradual das alíquotas suplementares, de que trata o parágrafo único do art. 9º da Instrução Normativa nº 07, de 2018, será promovida de acordo com os seguintes prazos:

1-Para os entes que comprovarem a adequação das regras de cálculo, concessão e reajuste dos benefícios conforme a Emenda Constitucional 103/2019, poderá ser promovida gradualmente a elevação das contribuições suplementares (na forma de alíquotas ou aportes), da seguinte maneira:

- a) Nos exercícios de 2023, 2024 e 2025, à razão de um terço do necessário;
- b) No exercício de 2026, cinquenta por cento do necessário;
- c) No exercício de 2027, setenta e cinco por cento do necessário; e
- d) A partir do exercício de 2028, cem por cento do necessário.

2-Para os entes que NÃO comprovarem a adequação das regras de cálculo, concessão e reajuste dos benefícios conforme a Emenda Constitucional 103/2019, poderá ser promovida gradualmente a elevação das contribuições suplementares (na forma de alíquotas ou aportes), da seguinte maneira:

- a) Nos exercícios de 2023, 2024 e 2025, à razão de um terço do necessário;
- b) No exercício de 2026, dois terços do necessário; e
- c) A partir do exercício de 2027, cem por cento do necessário.

9.2.2. Cenários para Equacionamento do Déficit Atuarial

Conforme o artigo 38º, § 2º, Anexo VI da Portaria MTP 1.467/2022, o Relatório da Avaliação Atuarial deverá descrever os cenários com as possibilidades para equacionamento do déficit atuarial, devendo constar do Demonstrativo de Resultado da Avaliação Atuarial (DRAA) o plano de amortização indicado na Avaliação Atuarial a ser implementado em lei pelo Ente Federativo.

O artigo 43º, Anexo VI da Portaria MTP 1.467/2022, estabelece os prazos que serão utilizados para cada cenário do plano de amortização.

Conforme determina o artigo 238º, § 2º, da Portaria MTP 1.467/2022, a Secretaria de Previdência divulgou em 07/02/2022, a relação de porte e perfil de risco atuarial dos RPPS, juntamente com o Indicador de Situação Previdenciária (ISP). O ISP é utilizado para definição da constante "a" para compor o valor da LDA, de acordo com o Perfil Atuarial. Segundo o ISP o IPREAF possui PERFIL ATUARIAL III.

Todos os cenários de plano de amortização deste Relatório de Reavaliação Atuarial serão apresentados através de Custo Suplementar.

A taxa de Juros Atuarial para todos os cenários será de 5,12% conforme demonstrado na página 27 deste Relatório de Reavaliação Atuarial.

9.2.2.1. CENÁRIO 1 - Sem aplicação de LDA e prazo 35 anos

O artigo 6º, I da Instrução Normativa SPREV nº 007/2018, informa que o plano de amortização poderá ter um prazo máximo de 35 (trinta e cinco) anos, contados a partir do primeiro plano de amortização implementado pelo Ente Federativo **após a publicação desta Instrução Normativa.**

O art. 6º, II da Portaria SEPRT ME nº 14.816/2020, informa que, em caráter excepcional, não será considerado o exercício de 2020, para contagem dos prazos remanescentes dos planos de amortização de deficit atuarial de que tratam a alínea "c" do art. 55 da Portaria MF nº 464/2018 e o inciso II do § 2º do art. 7º da I.N. SPREV nº 007/2018.

ATENÇÃO - PORTARIA MTP 1.467/2022

A Portaria MTP 1.467/2022 que revogou a Portaria MF 464/2018 e a Instrução Normativa SPREV nº 007/2018 informa no artigo 43 do anexo VI que o prazo máximo de 35 (trinta e cinco) anos será contado a partir do plano de amortização que tiver sido implementado em lei pelo Ente Federativo e publicada APÓS a Portaria MF 464/2018.

O artigo 44º, § 2º, II, Anexo VI da Portaria MTP 1.467/2022, informa que, em caso de revisão do plano de amortização, deverá ser observado o prazo remanescente do prazo fixo de 35 anos.

	CENÁRIO 1 - SEM LDA
Prazo de Equacionamento do Déficit Atuarial	32
Déficit Atuarial	(249.557.117,68)
Limite do Déficit Atuarial - LDA	-
Déficit Atuarial a ser Amortizado	(249.557.117,68)

Assim, o plano de amortização, com alíquotas crescentes de financiamento será, conforme a tabela abaixo:

Tabela de Financiamento do Déficit Atuarial - CENÁRIO 1

PERÍODO	ANO	SALDO DEVEDOR	AMORTIZAÇÃO	JUROS	APORTE ANUAL (Em 12 PARCELAS)*	C.S. 1	FOLHA SALARIAL
0		(249.557.117,68)					
1	2024	(253.134.442,11)	(3.577.324,43)	12.777.324,43	9.200.000,00	17,78%	56.043.555,23
2	2025	(254.094.925,54)	(960.483,44)	12.960.483,44	12.000.000,00	22,97%	56.603.990,78
3	2026	(254.604.585,73)	(509.660,19)	13.009.660,19	12.500.000,00	23,69%	57.170.030,69
4	2027	(254.474.228,18)	130.357,55	13.035.754,79	13.166.112,34	24,70%	57.741.731,00
5	2028	(254.196.604,07)	277.624,11	13.029.080,48	13.306.704,60	24,72%	58.319.148,31
6	2029	(253.752.677,80)	443.926,27	13.014.866,13	13.458.792,40	24,75%	58.902.339,79
7	2030	(253.121.020,03)	631.657,77	12.992.137,10	13.623.794,87	24,81%	59.491.363,19
8	2031	(252.277.506,91)	843.513,12	12.959.796,23	13.803.309,35	24,89%	60.086.276,82
9	2032	(251.194.981,53)	1.082.525,38	12.916.608,35	13.999.133,73	24,99%	60.687.139,59
10	2033	(249.842.872,88)	1.352.108,66	12.861.183,05	14.213.291,71	25,12%	61.294.010,98
11	2034	(248.186.766,84)	1.656.106,04	12.791.955,09	14.448.061,13	25,28%	61.906.951,09
12	2035	(246.187.923,41)	1.998.843,43	12.707.162,46	14.706.005,90	25,48%	62.526.020,60
13	2036	(243.802.733,14)	2.385.190,27	12.604.821,68	14.990.011,95	25,71%	63.151.280,81
14	2037	(240.982.105,39)	2.820.627,75	12.482.699,94	15.303.327,69	25,99%	63.782.793,62
15	2038	(237.670.779,63)	3.311.325,75	12.338.283,80	15.649.609,55	26,32%	64.420.621,56
16	2039	(233.806.550,32)	3.864.229,32	12.168.743,92	16.032.973,23	26,69%	65.064.827,77
17	2040	(229.319.394,27)	4.487.156,05	11.970.895,38	16.458.051,42	27,13%	65.715.476,05
18	2041	(224.130.488,52)	5.188.905,75	11.741.152,99	16.930.058,73	27,63%	66.372.630,81
19	2042	(218.151.104,71)	5.979.383,81	11.475.481,01	17.454.864,83	28,21%	67.036.357,12
20	2043	(211.281.364,57)	6.869.740,14	11.169.336,56	18.039.076,70	28,86%	67.706.720,69
21	2044	(203.408.839,10)	7.872.525,46	10.817.605,87	18.690.131,33	29,61%	68.383.787,89
22	2045	(194.406.971,71)	9.001.867,39	10.414.532,56	19.416.399,95	30,45%	69.067.625,77
23	2046	(184.133.303,24)	10.273.668,48	9.953.636,95	20.227.305,43	31,41%	69.758.302,03
24	2047	(172.427.473,98)	11.705.829,26	9.427.625,13	21.133.454,38	32,49%	70.455.885,05
25	2048	(159.108.974,74)	13.318.499,24	8.828.286,67	22.146.785,90	33,72%	71.160.443,90
26	2049	(143.974.615,27)	15.134.359,47	8.146.379,51	23.280.738,98	35,09%	71.872.048,34
27	2050	(126.795.674,65)	17.178.940,62	7.371.500,30	24.550.440,92	36,64%	72.590.768,82
28	2051	(107.314.693,71)	19.480.980,94	6.491.938,54	25.972.919,48	38,38%	73.316.676,51
29	2052	(85.241.864,39)	22.072.829,32	5.494.512,32	27.567.341,63	40,33%	74.049.843,28
30	2053	(60.250.965,53)	24.990.898,86	4.364.383,46	29.355.282,32	42,52%	74.790.341,71
31	2054	(31.974.787,99)	28.276.177,55	3.084.849,44	31.361.026,98	44,98%	75.538.245,13
32	2055	15,00	31.974.802,99	1.637.109,14	33.611.912,13	47,73%	76.293.627,58
33	2056	-	-	-	-	-	-
34	2057	-	-	-	-	-	-
35	2058	-	-	-	-	-	-

1 - Equivalência do APORTE ANUAL, caso a amortização do Déficit fosse em alíquota.

*O Aporte Anual é o montante de 12 parcelas mensais.

9.2.2.2. CENÁRIO 2 - Aplicação de LDA e prazo pela Duração do Passivo

O art. 43º, II, Anexo VI da Portaria MTP 1.467/2022, informa que, na utilização da Duração do Passivo como parâmetro para o cálculo do LDA, o prazo do plano de amortização corresponderá ao dobro da duração.

CENÁRIO 2 - COM LDA	
Prazo de Equacionamento do Déficit Atuarial	31
Déficit Atuarial	(249.557.117,68)
Limite do Déficit Atuarial - LDA	(69.018.509,35)
Déficit Atuarial a ser Amortizado	(180.538.608,33)

Tabela de Financiamento do Déficit Atuarial - CENÁRIO 2

PERIOD	ANO	SALDO DEVEDOR	AMORTIZAÇÃO	JUROS	APORTE ANUAL (Em 12 PARCELAS)*	C.S. 1	FOLHA SALARIAL
0		(180.538.608,33)					
1	2024	(180.582.185,08)	(43.576,75)	9.243.576,75	9.200.000,00	17,78%	56.043.555,23
2	2025	(177.827.992,95)	2.754.192,12	9.245.807,88	12.000.000,00	22,97%	56.603.990,78
3	2026	(174.432.786,19)	3.395.206,76	9.104.793,24	12.500.000,00	23,69%	57.170.030,69
4	2027	(170.197.632,51)	4.235.153,68	8.930.958,65	13.166.112,34	24,70%	57.741.731,00
5	2028	(165.810.845,51)	4.386.787,00	8.714.118,78	13.100.905,78	24,34%	58.319.148,31
6	2029	(161.272.362,19)	4.538.483,32	8.489.515,29	13.027.998,61	23,96%	58.902.339,79
7	2030	(156.582.196,24)	4.690.165,94	8.257.144,94	12.947.310,89	23,58%	59.491.363,19
8	2031	(151.740.439,25)	4.841.757,00	8.017.008,45	12.858.765,44	23,18%	60.086.276,82
9	2032	(146.747.261,78)	4.993.177,47	7.769.110,49	12.762.287,96	22,78%	60.687.139,59
10	2033	(141.602.914,54)	5.144.347,24	7.513.459,80	12.657.807,04	22,37%	61.294.010,98
11	2034	(136.307.729,45)	5.295.185,09	7.250.069,22	12.545.254,31	21,95%	61.906.951,09
12	2035	(130.862.120,72)	5.445.608,73	6.978.955,75	12.424.564,48	21,53%	62.526.020,60
13	2036	(125.266.585,88)	5.595.534,84	6.700.140,58	12.295.675,43	21,09%	63.151.280,81
14	2037	(119.521.706,78)	5.744.879,09	6.413.649,20	12.158.528,29	20,65%	63.782.793,62
15	2038	(113.628.150,63)	5.893.556,15	6.119.511,39	12.013.067,54	20,20%	64.420.621,56
16	2039	(107.586.670,90)	6.041.479,73	5.817.761,31	11.859.241,04	19,75%	65.064.827,77
17	2040	(101.398.108,28)	6.188.562,63	5.508.437,55	11.697.000,18	19,28%	65.715.476,05
18	2041	(95.063.391,55)	6.334.716,73	5.191.583,14	11.526.299,87	18,81%	66.372.630,81
19	2042	(88.583.538,48)	6.479.853,07	4.867.245,65	11.347.098,71	18,34%	67.036.357,12
20	2043	(81.959.656,66)	6.623.881,83	4.535.477,17	11.159.359,00	17,86%	67.706.720,69
21	2044	(75.192.944,25)	6.766.712,40	4.196.334,42	10.963.046,82	17,37%	68.383.787,89
22	2045	(68.284.690,84)	6.908.253,42	3.849.878,75	10.758.132,16	16,87%	69.067.625,77
23	2046	(61.236.278,07)	7.048.412,77	3.496.176,17	10.544.588,94	16,38%	69.758.302,03
24	2047	(54.049.180,42)	7.187.097,65	3.135.297,44	10.322.395,09	15,87%	70.455.885,05
25	2048	(46.724.965,82)	7.324.214,61	2.767.318,04	10.091.532,64	15,36%	71.160.443,90
26	2049	(39.265.296,26)	7.459.669,56	2.392.318,25	9.851.987,81	14,85%	71.872.048,34
27	2050	(31.671.928,43)	7.593.367,84	2.010.383,17	9.603.751,01	14,33%	72.590.768,82
28	2051	(23.946.714,18)	7.725.214,25	1.621.602,74	9.346.816,98	13,81%	73.316.676,51
29	2052	(16.091.601,10)	7.855.113,08	1.226.071,77	9.081.184,84	13,29%	74.049.843,28
30	2053	(8.108.632,93)	7.982.968,17	823.889,98	8.806.858,14	12,76%	74.790.341,71
31	2054	50,00	8.108.682,93	415.162,01	8.523.844,94	12,22%	75.538.245,13
32	2055	-	-	-	-	-	-
33	2056	-	-	-	-	-	-
34	2057	-	-	-	-	-	-
35	2058	-	-	-	-	-	-
36	2059	-	-	-	-	-	-
37	2060	-	-	-	-	-	-
38	2061	-	-	-	-	-	-
39	2062	-	-	-	-	-	-
40	2063	-	-	-	-	-	-
41	2064	-	-	-	-	-	-

1 - Equivalência do APORTE ANUAL, caso a amortização do Déficit fosse em alíquota.

*O Aporte Anual é o montante de 12 parcelas mensais.

9.2.2.3. CENÁRIO 3 - Aplicação de LDA e prazo pela SVM e RAP

O artigo 43º, III, Anexo VI da Portaria MTP 1.467/2022, informa que, caso seja utilizado a Sobrevida Média dos Aposentados e Pensionistas como parâmetro para o cálculo do LDA, o prazo do plano de amortização deverá ser calculado pelas fórmulas do artigo 43º, III, a e b.

O artigo 43º, III, a, Anexo VI, informa que o prazo do plano de amortização do Déficit Atuarial relativo à PMBC deverá corresponder à sobrevida média dos aposentados e pensionistas, calculada conforme o inciso II do artigo 41º, Anexo VI.

O artigo 43º, III, b, Anexo VI, informa que o prazo do plano de amortização do Déficit Atuarial relativo à PMBaC deverá ser calculado pelo prazo médio remanescente para aposentadoria de cada segurado ativo, conforme a fórmula do artigo 43º, b.

	CENÁRIO 3.a - COM LDA	CENÁRIO 3.b - COM LDA
	SVM - PMBC	RAP - PMBaC
Prazo de Equacionamento do Déficit Atuarial	32	10
Déficit Atuarial	-	(249.557.117,68)
Limite do Déficit Atuarial - LDA	-	(76.114.920,89)
Déficit Atuarial a ser Amortizado	-	(173.442.196,79)

O artigo 40º, § 2º, Anexo VI, informa que para apuração do Déficit Atuarial, é calculado a diferença entre os ativos garantidores e a PMBC.

De acordo com o artigo 40º, § 2º, II, a, da Portaria MTP 1.467/2022, caso o resultado da diferença dos ativos garantidores e a PMBC seja negativo, o Déficit Atuarial relativo à PMBC será o resultado dessa diferença apurada e o Déficit Atuarial relativo à PMBaC será igual ao valor apurado da PMBaC.

De acordo com o artigo 40º, § 2º, III, a, Anexo VI da Portaria MTP 1.467/2022, caso o resultado da diferença dos ativos garantidores e a PMBC seja positivo, o Déficit Atuarial relativo à PMBC será igual a zero e o Déficit Atuarial relativo à PMBaC será a PMBaC subtraído da diferença dos ativos garantidores e o PMBC.

Neste caso, o resultado da diferença dos ativos garantidores e a PMBC foi negativo, sendo considerado o Déficit Atuarial relativo à PMBC será o resultado dessa diferença apurada e o Déficit Atuarial relativo à PMBaC será igual ao valor apurado da PMBaC.

Assim, os planos de amortização, com alíquotas crescentes de financiamento serão, conforme a tabela abaixo:

Tabela de Financiamento do Déficit Atuarial - CENÁRIO 3.a - PMBC

PERIODO	ANO	SALDO DEVEDOR	AMORTIZAÇÃO	JUROS	APORTE ANUAL (Em 12 PARCELAS)*	C.S. 1	FOLHA SALARIAL
0		-					
1	2024	-	-	-	-	-	-
2	2025	-	-	-	-	-	-
3	2026	-	-	-	-	-	-
4	2027	-	-	-	-	-	-
5	2028	-	-	-	-	-	-
6	2029	-	-	-	-	-	-
7	2030	-	-	-	-	-	-
8	2031	-	-	-	-	-	-
9	2032	-	-	-	-	-	-
10	2033	-	-	-	-	-	-
11	2034	-	-	-	-	-	-
12	2035	-	-	-	-	-	-
13	2036	-	-	-	-	-	-
14	2037	-	-	-	-	-	-
15	2038	-	-	-	-	-	-
16	2039	-	-	-	-	-	-
17	2040	-	-	-	-	-	-
18	2041	-	-	-	-	-	-
19	2042	-	-	-	-	-	-
20	2043	-	-	-	-	-	-
21	2044	-	-	-	-	-	-
22	2045	-	-	-	-	-	-
23	2046	-	-	-	-	-	-
24	2047	-	-	-	-	-	-
25	2048	-	-	-	-	-	-
26	2049	-	-	-	-	-	-
27	2050	-	-	-	-	-	-
28	2051	-	-	-	-	-	-
29	2052	-	-	-	-	-	-
30	2053	-	-	-	-	-	-
31	2054	-	-	-	-	-	-
32	2055	-	-	-	-	-	-
33	2056	-	-	-	-	-	-
34	2057	-	-	-	-	-	-
35	2058	-	-	-	-	-	-

Tabela de Financiamento do Déficit Atuarial - CENÁRIO 3.b - PMBaC

SALDO DEVEDOR	AMORTIZAÇÃO	JUROS	APORTE ANUAL (Em 12 PARCELAS)*	C.S. 1	FOLHA SALARIAL
(173.442.196,79)					
(173.122.437,26)	319.759,52	8.880.240,48	9.200.000,00	17,78%	56.043.555,23
(169.986.306,05)	3.136.131,21	8.863.868,79	12.000.000,00	22,97%	56.603.990,78
(166.189.604,92)	3.796.701,13	8.703.298,87	12.500.000,00	23,69%	57.170.030,69
(161.532.400,36)	4.657.204,57	8.508.907,77	13.166.112,34	24,70%	57.741.731,00
(154.338.807,87)	7.193.592,49	8.270.458,90	15.464.051,39	28,73%	58.319.148,31
(143.276.195,47)	11.062.612,39	7.902.146,96	18.964.759,36	34,88%	58.902.339,79
(126.311.804,92)	16.964.390,55	7.335.741,21	24.300.131,75	44,25%	59.491.363,19
(100.344.925,68)	25.966.879,24	6.467.164,41	32.434.043,66	58,48%	60.086.276,82
(60.645.823,74)	39.699.101,94	5.137.660,19	44.836.762,13	80,04%	60.687.139,59
100,00	60.645.923,74	3.105.066,18	63.750.989,92	112,68%	61.294.010,98
-	-	-	-	-	-
-	-	-	-	-	-
-	-	-	-	-	-
-	-	-	-	-	-
-	-	-	-	-	-
-	-	-	-	-	-
-	-	-	-	-	-
-	-	-	-	-	-
-	-	-	-	-	-
-	-	-	-	-	-
-	-	-	-	-	-
-	-	-	-	-	-
-	-	-	-	-	-
-	-	-	-	-	-
-	-	-	-	-	-
-	-	-	-	-	-
-	-	-	-	-	-
-	-	-	-	-	-
-	-	-	-	-	-
-	-	-	-	-	-
-	-	-	-	-	-
-	-	-	-	-	-
-	-	-	-	-	-
-	-	-	-	-	-
-	-	-	-	-	-
-	-	-	-	-	-
-	-	-	-	-	-

1 - Equivalência do APORTE ANUAL, caso a amortização do Déficit fosse em alíquota.

*O Aporte Anual é o montante de 12 parcelas mensais.

Tabela de Financiamento do Déficit Atuarial - CENÁRIO 3 (3a + 3b)
PMBC e prazo SVM e PMBaC prazo RAP

PERÍODO	ANO	SALDO DEVEDOR	AMORTIZAÇÃO	JUROS	APORTE ANUAL (Em 12 PARCELAS)*	C.S. 1	FOLHA SALARIAL
0		(173.442.196,79)					
1	2024	(173.122.437,26)	319.759,52	8.880.240,48	9.200.000,00	17,78%	-
2	2025	(169.986.306,05)	3.136.131,21	8.863.868,79	12.000.000,00	22,97%	-
3	2026	(166.189.604,92)	3.796.701,13	8.703.298,87	12.500.000,00	23,69%	-
4	2027	(161.532.400,36)	4.657.204,57	8.508.907,77	13.166.112,34	24,70%	-
5	2028	(154.338.807,87)	7.193.592,49	8.270.458,90	15.464.051,39	28,73%	-
6	2029	(143.276.195,47)	11.062.612,39	7.902.146,96	18.964.759,36	34,88%	-
7	2030	(126.311.804,92)	16.964.390,55	7.335.741,21	24.300.131,75	44,25%	-
8	2031	(100.344.925,68)	25.966.879,24	6.467.164,41	32.434.043,66	58,48%	-
9	2032	(60.645.823,74)	39.699.101,94	5.137.660,19	44.836.762,13	80,04%	-
10	2033	100,00	60.645.923,74	3.105.066,18	63.750.989,92	112,68%	-
11	2034	-	-	-	-	-	-
12	2035	-	-	-	-	-	-
13	2036	-	-	-	-	-	-
14	2037	-	-	-	-	-	-
15	2038	-	-	-	-	-	-
16	2039	-	-	-	-	-	-
17	2040	-	-	-	-	-	-
18	2041	-	-	-	-	-	-
19	2042	-	-	-	-	-	-
20	2043	-	-	-	-	-	-
21	2044	-	-	-	-	-	-
22	2045	-	-	-	-	-	-
23	2046	-	-	-	-	-	-
24	2047	-	-	-	-	-	-
25	2048	-	-	-	-	-	-
26	2049	-	-	-	-	-	-
27	2050	-	-	-	-	-	-
28	2051	-	-	-	-	-	-
29	2052	-	-	-	-	-	-
30	2053	-	-	-	-	-	-
31	2054	-	-	-	-	-	-
32	2055	-	-	-	-	-	-
33	2056	-	-	-	-	-	-
34	2057	-	-	-	-	-	-
35	2058	-	-	-	-	-	-

1 - Equivalência do APORTE ANUAL, caso a amortização do Déficit fosse em alíquota.

***O Aporte Anual é o montante de 12 parcelas mensais.**

9.2.3. PLANO DE AMORTIZAÇÃO - CENÁRIO INDICADO

Conforme o artigo 39, Anexo VI da Portaria MTP 1.467/2022, para aplicação da LDA é necessário o atendimento do artigo 53 (como o Relatório de Análise das Hipóteses, que será exigido para este RPPS a partir da Avaliação Atuarial do exercício de 2021). Nesse caso, indicamos a aprovação do Plano de Amortização, através de Aporte Financeiro Mensal, sem a aplicação da LDA, indicado no Cenário 1.

Tabela de Financiamento do Déficit Atuarial - CENÁRIO 1 - Sem aplicação LDA

PERÍODO	ANO	SALDO DEVEDOR	AMORTIZAÇÃO	JUROS	APORTE ANUAL (Em 12 PARCELAS)*	C.S. 1	FOLHA SALARIAL
0		(249.557.117,68)					
1	2024	(253.134.442,11)	(3.577.324,43)	12.777.324,43	9.200.000,00	17,78%	56.043.555,23
2	2025	(254.094.925,54)	(960.483,44)	12.960.483,44	12.000.000,00	22,97%	56.603.990,78
3	2026	(254.604.585,73)	(509.660,19)	13.009.660,19	12.500.000,00	23,69%	57.170.030,69
4	2027	(254.474.228,18)	130.357,55	13.035.754,79	13.166.112,34	24,70%	57.741.731,00
5	2028	(254.196.604,07)	277.624,11	13.029.080,48	13.306.704,60	24,72%	58.319.148,31
6	2029	(253.752.677,80)	443.926,27	13.014.866,13	13.458.792,40	24,75%	58.902.339,79
7	2030	(253.121.020,03)	631.657,77	12.992.137,10	13.623.794,87	24,81%	59.491.363,19
8	2031	(252.277.506,91)	843.513,12	12.959.796,23	13.803.309,35	24,89%	60.086.276,82
9	2032	(251.194.981,53)	1.082.525,38	12.916.608,35	13.999.133,73	24,99%	60.687.139,59
10	2033	(249.842.872,88)	1.352.108,66	12.861.183,05	14.213.291,71	25,12%	61.294.010,98
11	2034	(248.186.766,84)	1.656.106,04	12.791.955,09	14.448.061,13	25,28%	61.906.951,09
12	2035	(246.187.923,41)	1.998.843,43	12.707.162,46	14.706.005,90	25,48%	62.526.020,60
13	2036	(243.802.733,14)	2.385.190,27	12.604.821,68	14.990.011,95	25,71%	63.151.280,81
14	2037	(240.982.105,39)	2.820.627,75	12.482.699,94	15.303.327,69	25,99%	63.782.793,62
15	2038	(237.670.779,63)	3.311.325,75	12.338.283,80	15.649.609,55	26,32%	64.420.621,56
16	2039	(233.806.550,32)	3.864.229,32	12.168.743,92	16.032.973,23	26,69%	65.064.827,77
17	2040	(229.319.394,27)	4.487.156,05	11.970.895,38	16.458.051,42	27,13%	65.715.476,05
18	2041	(224.130.488,52)	5.188.905,75	11.741.152,99	16.930.058,73	27,63%	66.372.630,81
19	2042	(218.151.104,71)	5.979.383,81	11.475.481,01	17.454.864,83	28,21%	67.036.357,12
20	2043	(211.281.364,57)	6.869.740,14	11.169.336,56	18.039.076,70	28,86%	67.706.720,69
21	2044	(203.408.839,10)	7.872.525,46	10.817.605,87	18.690.131,33	29,61%	68.383.787,89
22	2045	(194.406.971,71)	9.001.867,39	10.414.532,56	19.416.399,95	30,45%	69.067.625,77
23	2046	(184.133.303,24)	10.273.668,48	9.953.636,95	20.227.305,43	31,41%	69.758.302,03
24	2047	(172.427.473,98)	11.705.829,26	9.427.625,13	21.133.454,38	32,49%	70.455.885,05
25	2048	(159.108.974,74)	13.318.499,24	8.828.286,67	22.146.785,90	33,72%	71.160.443,90
26	2049	(143.974.615,27)	15.134.359,47	8.146.379,51	23.280.738,98	35,09%	71.872.048,34
27	2050	(126.795.674,65)	17.178.940,62	7.371.500,30	24.550.440,92	36,64%	72.590.768,82
28	2051	(107.314.693,71)	19.480.980,94	6.491.938,54	25.972.919,48	38,38%	73.316.676,51
29	2052	(85.241.864,39)	22.072.829,32	5.494.512,32	27.567.341,63	40,33%	74.049.843,28
30	2053	(60.250.965,53)	24.990.898,86	4.364.383,46	29.355.282,32	42,52%	74.790.341,71
31	2054	(31.974.787,99)	28.276.177,55	3.084.849,44	31.361.026,98	44,98%	75.538.245,13
32	2055	15,00	31.974.802,99	1.637.109,14	33.611.912,13	47,73%	76.293.627,58
33	2056	-	-	-	-	-	-
34	2057	-	-	-	-	-	-
35	2058	-	-	-	-	-	-

1 - Equivalência do APORTE ANUAL, caso a amortização do Déficit fosse em alíquota.

*O Aporte Anual é o montante de 12 parcelas mensais.

9.2.3.1. APOORTE FINANCEIRO POR ORGÃO/ENTIDADE

**Tabela de Financiamento do Déficit Atuarial / Por APOORTE FINANCEIRO
Separada por Orgão/Entidade**

PERIOD	ANO	APOORTE ANUAL (Em 12 PARCELAS)*	ORGÃO / ENTIDADE (APOORTE ANUAL)		
			PREFEITURA MUNICIPAL DE ALTA FLORESTA MT	CÂMARA MUNICIPAL DE ALTA FLORESTA	IPREAF - INSTITUTO DE PREVIDÊNCIA DO SERVIDOR
0					
1	2024	9.200.000,00	8.913.189,45	231.654,68	55.155,88
2	2025	12.000.000,00	11.600.000,00	323.076,92	76.923,08
3	2026	12.500.000,00	12.083.333,33	336.538,46	80.128,21
4	2027	13.166.112,34	12.727.241,93	354.472,26	84.398,16
5	2028	13.306.704,60	12.863.147,78	358.257,43	85.299,39
6	2029	13.458.792,40	13.010.165,98	362.352,10	86.274,31
7	2030	13.623.794,87	13.169.668,38	366.794,48	87.332,02
8	2031	13.803.309,35	13.343.199,03	371.627,56	88.482,75
9	2032	13.999.133,73	13.532.495,94	376.899,75	89.738,04
10	2033	14.213.291,71	13.739.515,32	382.665,55	91.110,84
11	2034	14.448.061,13	13.966.459,09	388.986,26	92.615,78
12	2035	14.706.005,90	14.215.805,70	395.930,93	94.269,27
13	2036	14.990.011,95	14.490.344,88	403.577,24	96.089,82
14	2037	15.303.327,69	14.793.216,77	412.012,67	98.098,25
15	2038	15.649.609,55	15.127.955,90	421.335,64	100.318,01
16	2039	16.032.973,23	15.498.540,79	431.656,97	102.775,47
17	2040	16.458.051,42	15.909.449,71	443.101,38	105.500,33
18	2041	16.930.058,73	16.365.723,44	455.809,27	108.526,02
19	2042	17.454.864,83	16.873.036,00	469.938,67	111.890,16
20	2043	18.039.076,70	17.437.774,14	485.667,45	115.635,11
21	2044	18.690.131,33	18.067.126,95	503.195,84	119.808,53
22	2045	19.416.399,95	18.769.186,62	522.749,23	124.464,10
23	2046	20.227.305,43	19.553.061,92	544.581,30	129.662,21
24	2047	21.133.454,38	20.429.005,90	568.977,62	135.470,86
25	2048	22.146.785,90	21.408.559,71	596.259,62	141.966,58
26	2049	23.280.738,98	22.504.714,35	626.789,13	149.235,51
27	2050	24.550.440,92	23.732.092,89	660.973,41	157.374,62
28	2051	25.972.919,48	25.107.155,50	699.270,91	166.493,07
29	2052	27.567.341,63	26.648.430,25	742.197,66	176.713,73
30	2053	29.355.282,32	28.376.772,91	790.334,52	188.174,89
31	2054	31.361.026,98	30.315.659,42	844.335,34	201.032,22
32	2055	33.611.912,13	32.491.515,06	904.936,10	215.460,98
33	2056	-	-	-	-
34	2057	-	-	-	-
35	2058	-	-	-	-

*O Aporte Anual é o montante de 12 parcelas mensais.

10 – CUSTEIO ADMINISTRATIVO

10.1. LEVANTAMENTO DAS DESPESAS ADMINISTRATIVAS DOS ÚLTIMOS TRÊS ANOS

ANO	Valor ORÇADO / LIMITE da Despesa Administrativa	Valor EFETIVAMENTE GASTO da Despesa Administrativa
2021	1.232.023,20	979.577,57
2022	1.144.269,62	950.198,18
2023	1.190.147,12	1.180.274,41

10.2. ESTIMATIVA DE DESPESAS ADMINISTRATIVAS PARA O PRÓXIMO EXERCÍCIO

A Folha de remuneração de contribuição dos Servidores Ativos é de R\$ 4.311.042,71 (mês).

Data Focal desta Reavaliação Atuarial: 31/12/2023.

Custo Administrativo e Taxa de Administração

	VALOR (R\$)	TAXA DE ADM	LIMITE DE GASTO COM DESPESA ADMINISTRATIVA
FOLHA ANUAL DE REMUNERAÇÃO DE CONTRIBUIÇÃO - SERVIDORES ATIVOS	56.043.555,23	2,28%	1.277.793,06
	-		-
	-		-
FOLHA ANUAL DE REMUNERAÇÃO DE CONTRIBUIÇÃO - SERVIDORES ATIVOS	56.043.555,23		1.277.793,06
FOLHA MENSAL DE REMUNERAÇÃO DE CONTRIBUIÇÃO - SERVIDORES ATIVOS ⁽⁴⁾	4.311.042,71		98.291,77

⁽³⁾ Sobre a Folha Bruta de Remuneração e da Folha Bruta de Benefícios do RPPS, do ano anterior.

⁽⁴⁾ Valor total da Folha Anual, dividido por 13.

11 – COMPARATIVO ATUARIAL DOS ÚLTIMOS TRÊS ANOS

11.1. COMPORTAMENTO DEMOGRÁFICO

Exercício	2021	2022	2023	2024
Data Focal	31/12/2020	31/12/2021	31/12/2022	31/12/2023
Servidores Ativos	939	901	834	780
Servidores Aposentados	175	194	226	267
Pensionistas	54	61	60	57
TOTAL	1.168	1.156	1.120	1.104

Movimentação Demográfica

Servidores Ativos	Movimentação	QTDE	%
Nos últimos 4 anos	Redução	-159	-16,9%
Com relação ano anterior	Redução	-54	-6,5%

Servidores Aposentados e Pensionistas	Movimentação	QTDE	%
Nos últimos 4 anos	Aumento	95	41,5%
Com relação ano anterior	Aumento	38	13,3%

IMPACTO SOBRE O CUSTO

Nos últimos quatro anos, tivemos uma redução de Servidores Ativos, equivalente á -13,6% da massa de Segurados, o que favorece para á elevação dos custos do plano á longo prazo, pois temos uma diminuição de Receita, com um número menor de contribuintes. Com essa redução de Contribuintes e o aumento dos Inativos e Pensionistas, temos um impacto no plano, com a redução da proporção entre os Beneficiários e Contribuintes do RPPS. A quatro anos atrás, essa proporção era de 4,1 Servidores Ativos para cada Beneficiário. Atualmente, essa proporção caiu para 2,4.

11.2. COMPORTAMENTO SÓCIO - ECONÔMICO

Exercício	2021	2022	2023	2024
Data Focal	31/12/2020	31/12/2021	31/12/2022	31/12/2023

Servidores Ativos

Média de Idade	47,7	48,4	49,2	49,6
Média de Remuneração	4.094,2	3.275,1	5.036,5	5.527,0
Idade Média de Aposentadoria	59,6	59,8	60,2	60,5

Aposentados

Média de Idade	63,9	64,0	64,4	64,9
Média do Valor do Benefício	3.491,5	3.755,4	4.457,2	4.928,0
Tempo Médio de Aposentadoria	4,8	4,9	5,0	5,1

Pensionistas

Média de Idade	49,1	48,3	49,0	49,4
Média do Valor do Benefício	1.630,9	1.706,3	1.812,8	2.111,4
Tempo Médio de Pensão	7,6	11,2	8,2	8,8

IMPACTO SOBRE O CUSTO

Com relação a média de idade dos Segurados, temos dois impactos sobre o Equilíbrio Financeiro e Atuarial do RPPS. Houve uma redução na média de idade entre os Servidores Ativos, o que representa um fator excelente, devido à redução da média de idade da massa significar um aumento no tempo de contribuição, reduzindo assim os custos do plano. A desvantagem é que estamos falando de uma massa envelhecida, com mais de 44 anos de idade, com possibilidade de aposentadoria no curto e médio prazo, o que eleva as alíquotas de Equilíbrio do plano. Entre os Inativos e Pensionistas, há uma situação desfavorável com relação à média de idade. É uma média de idade relativamente jovem para uma população de Beneficiários, significando que essa massa permanecerá recebendo seu benefício por mais tempo, elevando assim, as Reservas Matemáticas do Fundo Previdenciário, aumentando o custo do plano a longo prazo.

11.3. COMPORTAMENTO ESTATÍSTICO

Exercício	2021	2022	2023	2024
Data Focal	31/12/2020	31/12/2021	31/12/2022	31/12/2023
Servidores Ativos (%)	80,4%	77,9%	74,5%	70,7%
Aposentados e Pensionistas (%)	19,6%	22,1%	25,5%	29,3%
Proporção de Servidores Ativos por Beneficiário	4,1	3,5	2,9	2,4
Folha Mensal de Remuneração	3.844.482,81	2.950.871,03	4.200.420,31	4.311.042,71
Folha Mensal de Benefícios	699.078,24	832.624,56	1.116.093,64	1.436.137,10
Mulheres (%)	62,0%	61,7%	60,9%	61,9%
Casados (%)	58,5%	58,7%	59,0%	58,3%
Servidores Ativos até 40 anos (%)	24,0%	21,0%	18,2%	16,3%

Folha Mensal de Benefícios

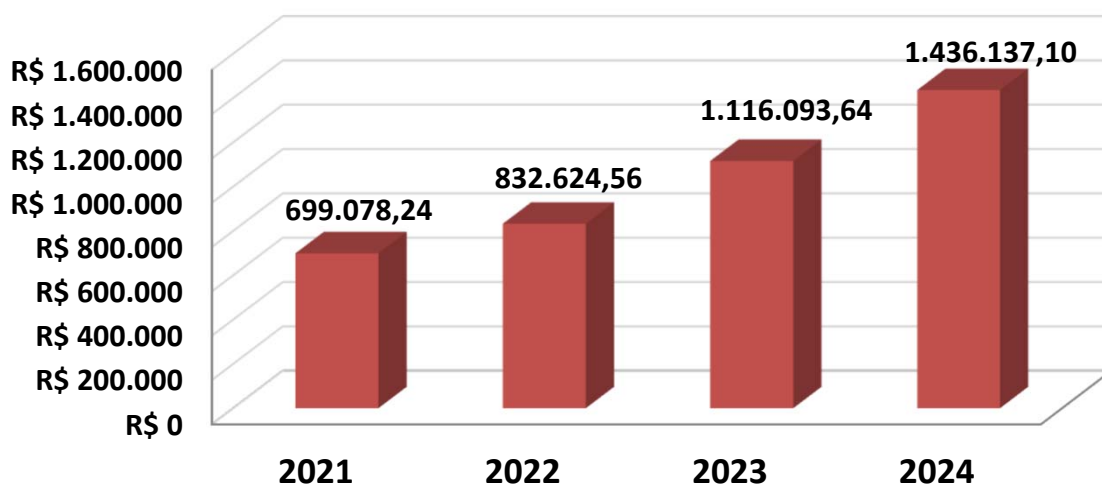

11.4. COMPORTAMENTO ENTRE AS RECEITAS E DESPESAS DO RPPS (Provisões de Equilíbrio)

Exercício	2021	2022	2023	2024
Data Focal	31/12/2020	31/12/2021	31/12/2022	31/12/2023
ATIVOS DO PLANO	168.914.142,14	177.597.055,72	194.937.153,02	231.809.733,08
Ativos Líquidos	168.914.142,14	177.597.055,72	194.937.153,02	231.809.733,08
Créditos á Receber	0,00	0,00	0,00	0,00
RESERVA MATEMÁTICA	(375.214.362,79)	(371.927.487,90)	(466.325.063,83)	(507.982.213,65)
(+) Benefícios Concedido	(101.861.572,64)	(134.564.113,83)	(166.828.444,67)	(210.013.174,17)
(+) Benefícios a Conceder	(273.352.790,15)	(237.363.374,07)	(299.496.619,16)	(297.969.039,48)
DÉFICIT/SUPERÁVIT ATUARIAL	(206.300.220,65)	(194.330.432,18)	(271.387.910,81)	(276.172.480,57)
(+) Compensação a Receber	36.155.060,01	27.731.447,94	32.590.940,01	27.118.332,69
(-) Compensação a Pagar	(610.496,21)	-	(497.187,88)	(502.969,80)
DÉFICIT/SUPERÁVIT ATUARIAL (Com Comprev.)	(170.755.656,85)	(166.598.984,24)	(239.294.158,68)	(249.557.117,68)

Movimentação

Ativos do Plano	Movimentação	QTDE	%
Nos ultimos 4 anos	Aumento	62.895.590,94	37,2%
Com relação ano anterior	Aumento	36.872.580,06	18,9%

Reserva Matemática	Movimentação	QTDE	%
Nos ultimos 4 anos	Aumento	132.767.850,86	35,4%
Com relação ano anterior	Aumento	41.657.149,82	8,9%

11.5. COMPORTAMENTO DAS ALÍQUOTAS PURAS DE EQUILÍBRIO FINANCEIRO E ATUARIAL

Exercício	2021	2022	2023	2024
Data Focal	31/12/2020	31/12/2021	31/12/2022	31/12/2023
Custo Normal + Taxa ADM	27,46%	30,46%	30,46%	30,46%
Aporte Financeiro	2.655.213,88	5.355.531,51	6.693.511,43	9.200.000,00
Custo Mensal	27,46%	30,46%	30,46%	30,46%

Custo Ente Público	16,46%	16,46%	16,46%	16,46%
Custo Segurado	11,00%	14,00%	14,00%	14,00%
Custo Mensal	27,46%	30,46%	30,46%	30,46%

11.6. META ATUARIAL

Exercício	2021	2022	2023	Acumulados dos últimos três anos
Data Focal	31/12/2021	31/12/2022	31/12/2023	
Meta Atuarial*	15,14%	10,94%	9,97%	40,47%
RENTABILIDADE DA CARTEIRA	1,52%	6,28%	15,16%	24,25%
Rentabilidade Relativa sobre a Meta Atuarial	10,04%	57,40%	152,06%	59,92%

Cumprimento da Meta Atuarial

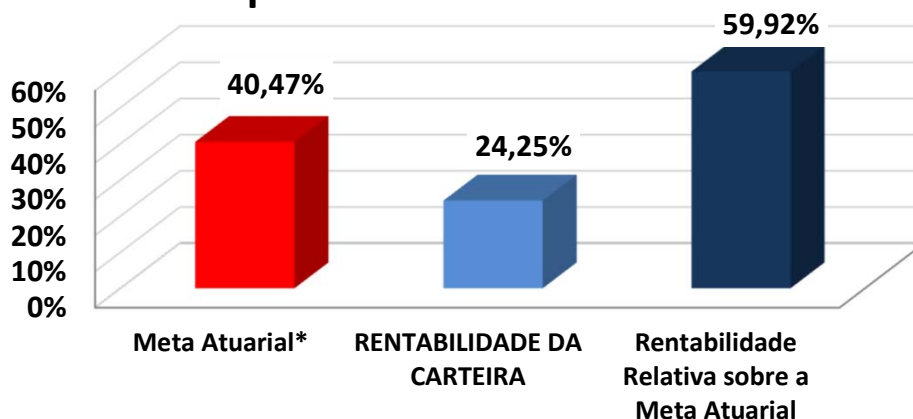

12 – AVALIAÇÃO E IMPACTOS DO PERFIL ATUARIAL DO RPPS

O ISP-RPPS (Indicador de Situação Previdenciária), divulgado pela Secretaria de Previdência do Ministério da Economia foi instituído pela Portaria MF nº 01 de 03 de janeiro de 2017, acrescentando o inciso V ao art. 30 da Portaria MPS nº 402/2008). O ISP-RPPS será calculado com base nas informações e dados constantes de registros do Sistema de Informações dos RPPS - CADPREV e dos registros constantes no Sistema de Informações Contábeis e Fiscais do Setor Público Brasileiro - SICONFI.

O ISP-RPPS do IPREAF define o RPPS como PERFIL ATUARIAL III e RPPS do Grupo MÉDIO PORTE.

Sobre a sustentabilidade financeira e atuarial, o ISP-RPPS/2023 avaliou da seguinte forma:

AVALIAÇÃO E IMPACTO DO PERFIL ATUARIAL ISP-RPPS

Situação	Objetivo	Classificação
Gestão e Transparência	Indicador que avalia a regularidade do envio de informações e a modernização da gestão do RPPS	B
Situação Financeira	Indicador que avalia o nível de suficiência financeira e acumulação de recurso do RPPS (Equilíbrio Financeiro)	B
Situação Atuarial	Indicador que avalia o nível de cobertura dos recursos, frente aos compromissos previdenciários (Equilíbrio Atuarial)	A
ISP-RPPS	Nota final atribuída, tomando como base os três pilares avaliados acima (Classificação Final)	B
PERFIL ATUARIAL	Baseado na classificação final do ISP-RPPS	III

O grupo definido no ISP-RPPS do IPREAF foi classificado como MÉDIO PORTE e exigirá que o RPPS elabore e envie para a SPREV, o Relatório de Análise de Hipóteses (Teste de Aderência), no exercício de 2025.

13 – PARECER ATUARIAL

13.1. SITUAÇÃO FINANCEIRA E ATUARIAL DO PLANO DE BENEFÍCIOS

Com relação ao Equilíbrio Financeiro, considerando o Plano de Custeio Vigente, o IPREAF se encontra em situação de alerta no médio prazo. Analisando as RECEITAS e DESPESAS do exercício, descritas na Reavaliação Atuarial/2024, o IPREAF não apresenta risco de liquidez no curto prazo, mas uma situação de alerta no médio prazo, com relação as obrigações previdenciárias. O total de Receitas estimadas para o exercício, sem considerar ganhos com a carteira de investimento, saldo de compensação previdenciária e créditos de parcelamento é no valor de R\$ 26.509.358,52, enquanto o Total de Despesas Estimadas para o mesmo período é de R\$ 22.573.048,90, resultando em um Superávit Financeiro de R\$ 3.936.309,62.

Esse superávit financeiro representa uma sobra de 15% da receita arrecadada no exercício, minimizando qualquer tipo de risco de liquidez no curto e médio prazo.

Com relação ao Déficit Atuarial, os resultados da Reavaliação Atuarial/2024, indicam um desequilíbrio Atuarial do Plano de Equilíbrio, no valor de R\$ (-249.557.117,68). Entretanto, analisando a composição demográfica do Instituto Previdenciário, os Ativos Garantidores e as Provisões Matemáticas do Plano, este Déficit Atuarial poderá apresentar problemas no Fluxo de Caixa, por volta do ano de 2031 e insolvência financeira a partir do ano de 2043, conforme a Projeção Atuarial. Nesse caso, o Déficit Atuarial representa BAIXO RISCO DE LIQUIDEZ para o Plano de Benefícios.

13.2. ADEQUAÇÃO DA BASE CADASTRAL E BASES TÉCNICAS

Para a realização do Cálculo Atuarial, as inconsistências ou falta de informações contidas na Base Cadastral, essenciais para o resultado atuarial foram devolvidas e solicitadas sua correção junto a Unidade Gestora do RPPS. Entre as informações essenciais para o resultado atuarial, destacamos o elevado número de Servidores Ativos com informação do tempo anterior de contribuição ao IPREAF, cuja informação representa 86% do total de Servidores Ativos, conforme explicitado na página 34 deste Relatório de Reavaliação Atuarial. A informação do Tempo anterior de Contribuição ao RPPS atual é de suma importância para o correto dimensionamento das Provisões Matemáticas e a Compensação Previdenciária. Mesmo a Base de Dados estando completa, no tocante ao Tempo Anterior de Contribuição, limitamos o valor da compensação previdenciária, dentro dos limites previsto no artigo 34 do Anexo VI da Portaria MTP nº 1.467/2022, atendendo aos parâmetros definidos no artigo 10, I, II e § 1º da Instrução Normativa SPREV nº 09/2018. Recomendamos ao RPPS, manter a contínua atualização da Base de Dados e estabelecer um recenseamento (recadastramento) periódico dos Segurados e seus dependentes. Será enviado ao RPPS, um documento a parte sobre melhorias na Base de Dados, visando atender o artigo 66, I da Portaria MTP nº 1.467/2022, que exige que a Base Dados utilizada na Reavaliação Atuarial, siga um modelo com estrutura e elementos mínimos de dados disponibilizado no site da SPREV, conforme o artigo 4, § 1º da Instrução Normativa 01/2018.

Com relação as Bases Técnicas, utilizamos as informações e dados ocorridos no município nos últimos anos (reajuste das remunerações, dos benefícios e etc..), visando definir as premissas e hipóteses iguais ou próximas da realidade do município, visando manter a aderência dos resultados. A aderência das premissas e hipóteses será melhor detalhada, após a realização do Relatório de Análise de Hipóteses (Teste de Aderência), que será exigido do IPREAF no exercício de 2025, conforme explicitado na página 67 do Relatório de Reavaliação Atuarial.

13.3. PLANO DE CUSTEIO

O Custo Normal Total encontrado nesta Reavaliação Atuarial, para fazer frente aos compromissos previdenciários do Plano de Benefícios é de 28,18%.

O **Art. 53, I, da Portaria MTP 1.467/2022**, menciona que o Plano de Custeio proposto na Avaliação Atuarial deverá cobrir, além dos custos de todos os benefícios do RPPS, contemplar também, os recursos para o financiamento do custo administrativo.

Sendo assim, acrescentamos mais 2,28% referente á Taxa de Administração, alterando o Custo Normal Total de 28,18% para 30,46% .

Conforme consta na Lei Municipal nº 2637, de 18/05/2021 o Custo Normal dos Servidores Ativos e também dos Aposentados e Pensionistas, cujos proventos ultrapassem o Teto de Benefícios do RGPS, será de 14,00%.

Conforme o artigo 2º da Lei 9.717/98, a alíquota de contribuição mínima (Custo Normal) do Ente Federativo, não poderá ser inferior á alíquota de contribuição dos Segurados, vinculados ao seu respectivo RPPS.

Art. 2º A Contribuição da União, dos Estados, do Distrito Federal e dos Municípios, incluídas suas autarquias e fundações, aos regimes próprios de previdência social a que estejam vinculados seus servidores, não poderá ser inferior ao valor da contribuição do servidor ativo, nem superior ao dobro desta contribuição.

Assim, a alíquota previdenciária referente às contribuições (Custo Normal) do Ente deverá ser no mínimo de 14,00% podendo variar até o limite de 28,00%, mais a Taxa de Administração.

Com relação ao Déficit Atuarial de Equilíbrio de R\$ (249.557.117,68), conforme explicitado nesta Reavaliação Atuarial foi proposto um Plano de Amortização através de Aporte Financeiro, cujo valor anual para o exercício de 2024 será de R\$ 9.200.000,00.

Visando a manutenção do Equilíbrio Financeiro e Atuarial, orientamos que o Plano de Custeio seja uma alíquota de Custo Mensal equivalente a 30,46% de Custo Normal, já incluída a taxa de administração, sobre a Folha de remuneração de contribuição dos Servidores Ativos e R\$ 9.200.000,00 de Aporte Financeiro ANUAL para este exercício, conforme o Plano de Amortização do Déficit Atuarial Indicado nesta Reavaliação Atuarial.

O Custo Normal de 30,46%, será rateado entre o Ente Federativo e o Segurado, sendo 14,00% de Custo Normal para os Servidores Ativos e 16,46% de Custo Normal para o Ente, já incluso a Taxa de Administração. O Aporte Financeiro ANUAL de R\$ 9.200.000,00 deverá ser custeado integralmente pelo Ente.

É o parecer.



Igor França Garcia
Atuário MIBA/RJ 1.659

Certificação de Especialista em Investimento - CEA
Consultor de Investimentos credenciado pela CVM

ANEXO 1

Estatísticas

14 – ANEXOS

ANEXO 1 – ESTATÍSTICAS

Observação: Os dados cadastrais estão posicionados em 31/12/2023.

Data Focal desta Reavaliação Atuarial: 31/12/2023.

• DISTRIBUIÇÃO ESTATÍSTICA DOS SEGURADOS

Tipo de Segurado	Quantidade	% de Servidores	Remuneração Média	Idade Média
Servidores Ativos	780	70,7%	5.526,98	49,6
Servidores Aposentados	267	24,2%	4.928,05	64,9
Pensionistas	57	5,2%	2.111,37	49,4
GERAL	1.104	100,0%		

Distribuição por Tipo de Segurado

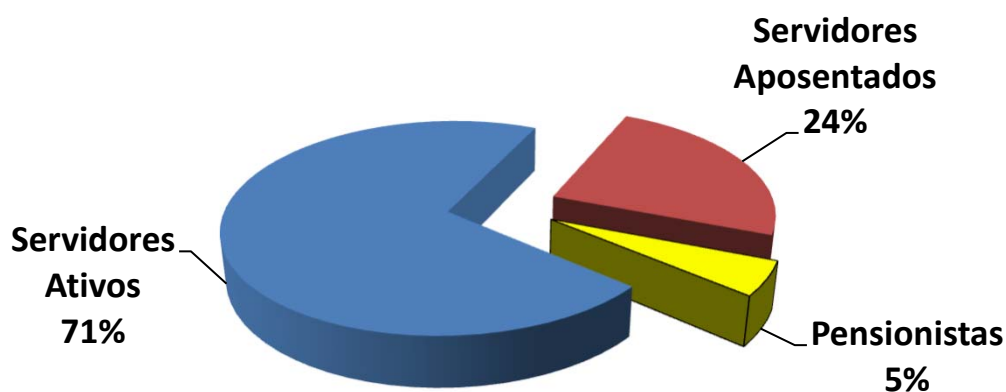

• **SERVIDORES ATIVOS**

Folha de Remuneração

Sevidore Ativos	Quantidade	Folha de Remuneração
População Masculina	297	1.709.243,24
População Feminina	483	2.601.799,47
GERAL	780	4.311.042,71

Distribuição de Média de Idades dos Servidores Ativos

Discrição	Média de Idade	Idade Projetada para Aposentadoria
Mais Novo	28,0	50,0
Média Idade	49,6	60,5
Mais Velho	74,0	75,0
Idade Mediana *	50,0	60,0
Idade Moda **	47,0	57,0
Desvio Padrão ***	8,7	4,9

* **MEDIANA** – É o valor central dentro de uma distribuição. Dentro de todas as idades de uma distribuição, a idade que representa a idade central é chamada Mediana. Ela se encontra entre as 50 % menores e 50 % maiores idades.

** **MODA** – É o valor que mais se repete dentro de uma distribuição. A idade da maioria.

* **DESVIO PADRÃO** – O Desvio Padrão serve para mostrar a variação de uma distribuição. Em tese, a média encontrada pode variar para mais ou para menos, dentro do Desvio Padrão.

• SERVIDORES Aposentados e PENSIONISTAS

	APOSENTADOS	
QUANTIDADE APOSENTADOS	267	
FOLHA COM APOSENTADOS	1.315.789,04	
	IDADE	BENEFÍCIO (R\$)
MÍNIMO	33	1.320,00
MÉDIO	65	4.928,05
MÁXIMO	85	18.396,70
DESVIO PADRÃO	8	3.341,26
MODA	72	1.320,00
MEDIANA	65	4.801,85

	IDADE	BENEFÍCIO (R\$)
QTDE DE APOSENTADOS POR TEMPO CONTRIBUIÇÃO	130	
FOLHA COM APOSENTADOS TEMPO CONTRIBUIÇÃO	828.679,00	
MÍNIMO	55	2.099,64
MÉDIO	65	6.374,45
MÁXIMO	85	18.396,70
DESVIO PADRÃO	5	3.317,41
MODA	63	5.882,44
MEDIANA	64	5.636,40

	IDADE	BENEFÍCIO (R\$)
QTDE DE APOSENTADOS POR IDADE	55	
FOLHA COM APOSENTADOS POR IDADE	91.551,49	
MÍNIMO	61	1.320,00
MÉDIO	72	1.664,57
MÁXIMO	84	5.518,04
DESVIO PADRÃO	5	858,69
MODA	72	1.320,00
MEDIANA	72	1.320,00

	IDADE	BENEFÍCIO (R\$)
QTDE DE APOSENTADOS COMPULSÓRIOS	4	
FOLHA COM APOSENTADOS COMPULSÓRIOS	5.528,70	
MÍNIMO	78	1.320,00
MÉDIO	81	1.382,18
MÁXIMO	85	1.568,70
DESVIO PADRÃO	3	124,35
MODA	0	1.320,00
MEDIANA	81	1.320,00

Continuação (...)

	IDADE	BENEFÍCIO (R\$)
QTDE DE APOSENTADOS POR INVALIDEZ	47	
FOLHA COM APOSENTADOS POR INVALIDEZ	179.974,12	
MÍNIMO	33	1.320,00
MÉDIO	60	3.829,24
MÁXIMO	73	13.574,17
DESVIO PADRÃO	9	2.721,66
MODA	54	1.320,00
MEDIANA	62	3.365,73

	IDADE	BENEFÍCIO (R\$)
QTDE DE APOSENTADOS ESPECIAIS (Professores)	30	
FOLHA COM APOSENTADOS ESPECIAIS (Professores)	203.896,32	
MÍNIMO	51	3.397,84
MÉDIO	59	6.796,54
MÁXIMO	77	9.598,69
DESVIO PADRÃO	6	1.841,38
MODA	56	9.167,98
MEDIANA	59	6.714,47

	IDADE	BENEFÍCIO (R\$)
QTDE DE APOSENTADOS ESPECIAIS (Ativ. De Risco)	1	
FOLHA COM APOSENTADOS ESPECIAIS (Ativ. De Risco)	6.159,41	
MÍNIMO	60	6.159,41
MÉDIO	60	6.159,41
MÁXIMO	60	6.159,41
DESVIO PADRÃO	0	-
MODA	0	-
MEDIANA	60	6.159,41

	IDADE	BENEFÍCIO (R\$)
QTDE DE APOSENTADOS ESPECIAIS (Ativ. Prej. a Saude)	0	
FOLHA COM APOSENTADOS ESPECIAIS (Ativ. Prej. a Saude)	0,00	
MÍNIMO	0	-
MÉDIO	0	-
MÁXIMO	0	-
DESVIO PADRÃO	0	-
MODA	0	-
MEDIANA	0	-

	PENSIONISTAS	
QUANTIDADE PENSIONISTAS	57	
FOLHA COM PENSIONISTAS	120.348,06	
	IDADE	BENEFÍCIO (R\$)
MÍNIMO	8	807,84
MÉDIO	49	2.111,37
MÁXIMO	86	7.165,66
DESVIO PADRÃO	23	1.526,71
MODA	20	1.320,00
MEDIANA	56	1.497,05

	IDADE	BENEFÍCIO (R\$)
QTDE DE PENSIONISTAS VITALÍCIOS	40	
FOLHA COM PENSIONISTAS VITALÍCIOS	96.126,67	
MÍNIMO	22	807,84
MÉDIO	62	2.403,17
MÁXIMO	86	7.165,66
DESVIO PADRÃO	13	1.698,55
MODA	65	1.320,00
MEDIANA	65	1.747,62

	IDADE	BENEFÍCIO (R\$)
QTDE DE PENSIONISTAS TEMPORÁRIOS	17	
FOLHA COM PENSIONISTAS TEMPORÁRIOS	24.221,39	
MÍNIMO	8	807,84
MÉDIO	20	1.424,79
MÁXIMO	45	3.473,65
DESVIO PADRÃO	9	641,76
MODA	20	1.497,05
MEDIANA	20	1.497,05

* O Valor médio dos Benefícios pode se apresentar abaixo do salário mínimo, devido poder constar mais de um pensionista da mesma hierarquia genealógica, o que acaba repartindo o valor do Benefício entre os seus dependentes e diminuindo a média dos valores.

• DISTRIBUIÇÃO DEMOGRÁFICA DOS SEGURADOS

Faixa Etária	Qtde	% de Servidores
Até 20 anos	0	0,0%
21 até 30 anos	3	0,3%
31 até 40 anos	124	11,2%
41 até 50 anos	289	26,2%
51 até 60 anos	272	24,7%
61 até 75 anos	92	8,3%
<i>Beneficiários até 65 anos</i>	<i>184</i>	<i>16,7%</i>
<i>Beneficiários acima de 65 anos</i>	<i>139</i>	<i>12,6%</i>
GERAL	1.103	100,0%

Distribuição Demográfica dos Segurados

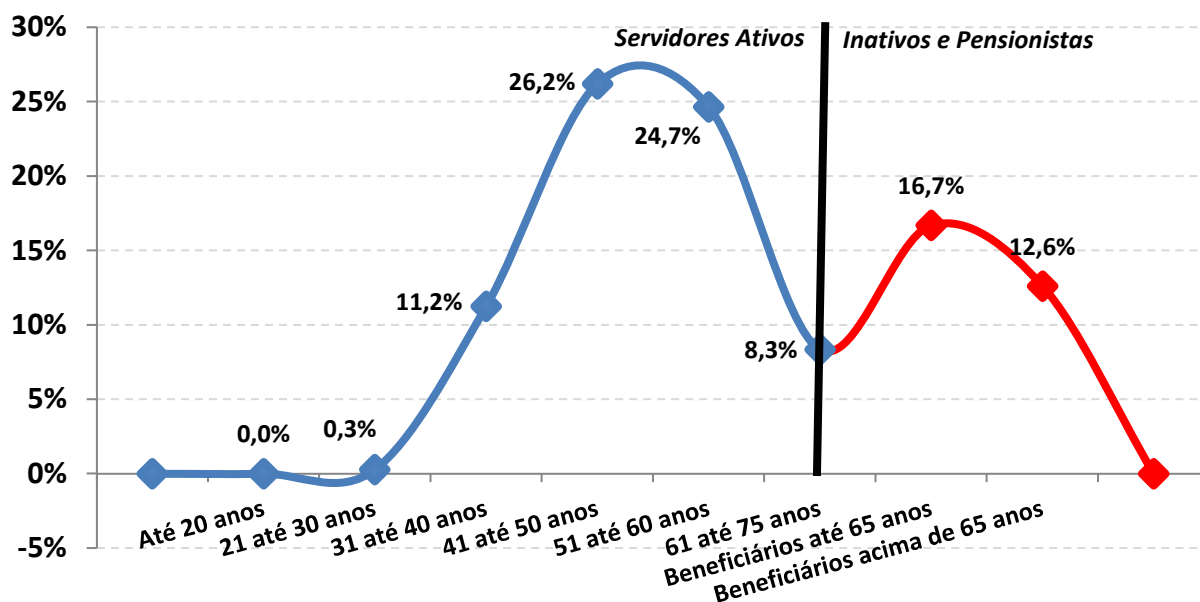

A Distribuição Demográfica de uma população serve para visualizar o comportamento de como esta distribuída a massa de pessoas por faixa etária. Esta distribuição mostra como reflete o comportamento em que essa população caminhará com o passar dos anos.

A Distribuição Demográfica dos Servidores Ativos e Aposentados neste caso é bastante favorável, tendo em vista que a grande massa de servidores são Ativos e situam-se entre a faixa etária de 40 anos, enquanto os Aposentados e Pensionistas representam a menor distribuição da massa.

Com a possibilidade praticamente certa de ocorrer novos entrados nesta população, ou seja, novos Servidores efetivos durante ao longo dos anos, a tendência é que o comportamento da Distribuição Demográfica puxe mais a onda para 'trás', aumentando ainda mais a receita do fundo. Esse tipo de gráfico nos mostra também como está à proporção dos 780 Servidores Ativos em relação aos 324 Aposentados e PENSIONISTAS e o resultado é PREOCUPANTE, tendo em vista que são 2,4 Servidores Ativos para cada Servidor Inativo, possibilitando assim, que os custos com aposentadorias e pensões, possam ser custeadas por regimes de capitalização.

Observação: Os dados cadastrais estão posicionados em 31/12/2023.

• **DISTRIBUIÇÃO DEMOGRÁFICA DOS SERVIDORES ATIVOS**

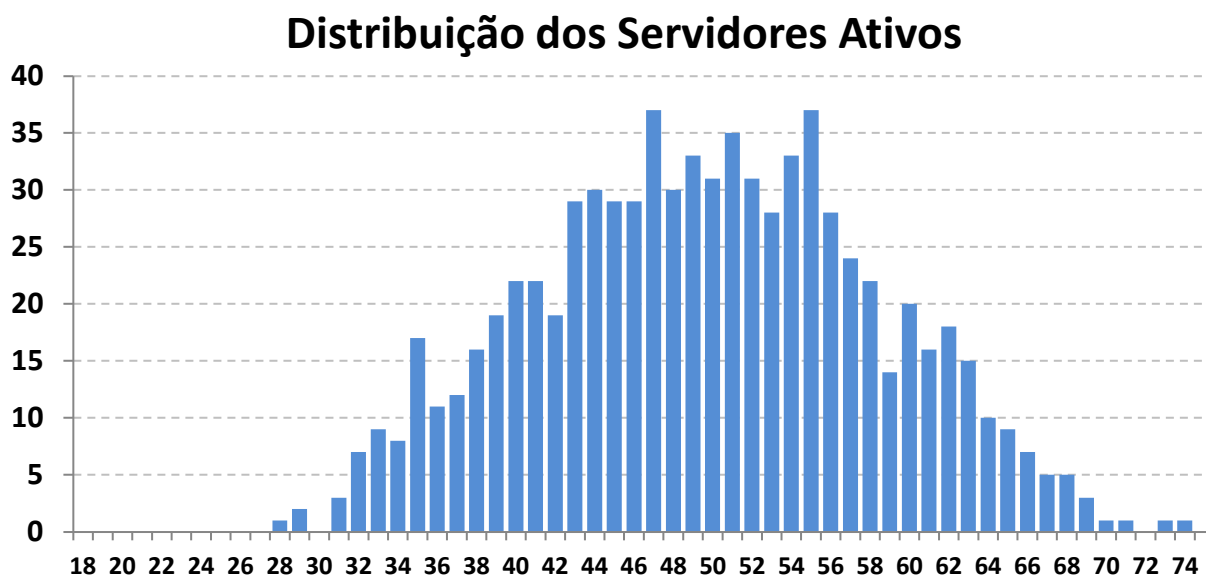

Este gráfico distribuiu os 780 Servidores ativos por idade. O eixo x mostra a idade atual dos Servidores Ativos e o eixo y mostra a quantidade de pessoas na idade.

Vemos claramente, que o pico da maioria dos ativos, encontra-se com 47 anos, com aproximadamente 37 pessoas.

A minoria dos Servidores ativos se encontra depois da faixa dos 60 anos, o que também é satisfatório, pois tira a iminência do risco de aposentadoria á curto prazo ser enorme.

Essa proporção é favorável para o custeio do plano, pois a maioria dos ativos que vão contribuir por mais tempo se encontram entre as idades de 30 á 45 anos enquanto os ativos que representam o risco iminente de aposentadoria estão em menor quantidade.

Observação: Os dados cadastrais estão posicionados em 31/12/2023.

• **DISTRIBUIÇÃO DEMOGRÁFICA DOS SERVIDORES Aposentados e PENSIONISTAS**

Distribuição dos Serv. Inativos e Pensionistas

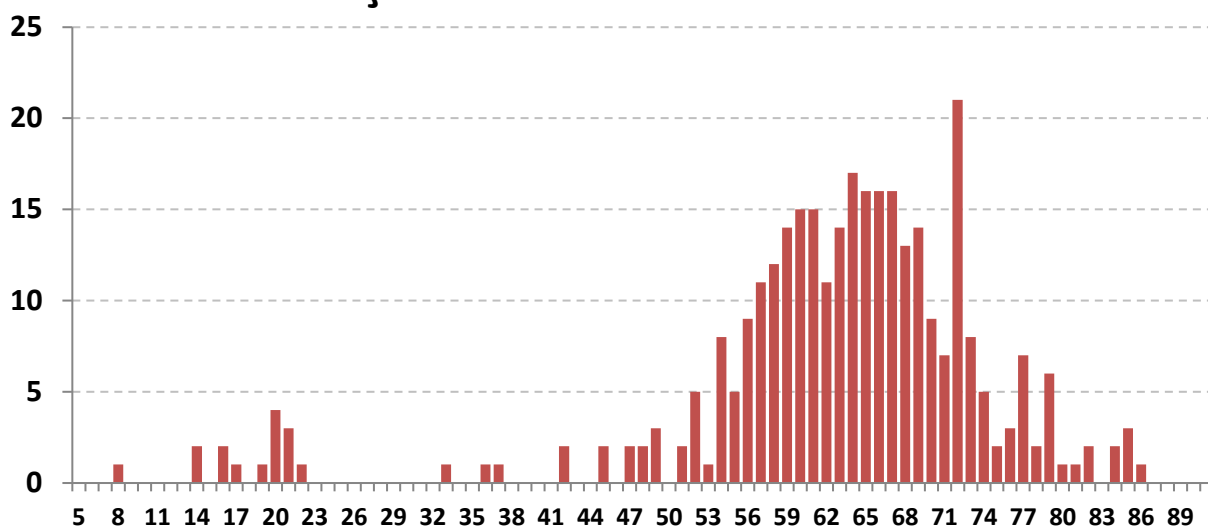

Este gráfico distribuiu os 324 Aposentados e Pensionistas por idade. O eixo x mostra a idade atual dos Aposentados e Pensionistas e o eixo y mostra a quantidade de pessoas na idade.

Existem 17 pensionistas com menos de 45 anos recebendo Pensão por morte Temporária.

Há uma pequena desvantagem no plano, pois existem muito Aposentados e Pensionistas com menos de 70 anos (252 pessoas ao todo, representando 77,8% dos Beneficiários). Quanto menor a idade dos Beneficiários, maior será a probabilidade de permanecer em tempo de Benefício e isso gera um custo mais elevado para a manutenção do plano, pois, os Benefícios Concedidos terão que ser estimados por mais tempo de vida.

Observação: Os dados cadastrais estão posicionados em 31/12/2023.

• DISTRIBUIÇÃO POR SEXO

Sexo	Número de Servidores	% de Servidores	Remuneração Média	Idade Média	Tempo de Casa Médio
Masculino	297	38,1%	5.755,03	50,5	19,6
Feminino	483	61,9%	5.386,75	49,1	16,5
GERAL	780	100,0%	5.526,98	49,6	17,7

Distribuição por Sexo

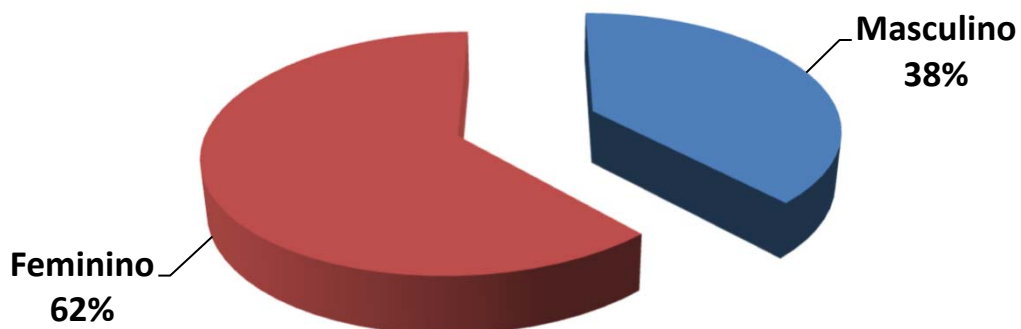

Exemplo de Leitura (cor vermelha)

Existem 483 Servidores Ativos do Sexo Feminino, que correspondem á 61,9% dos Servidores Ativos.

Essas servidoras recebem em média R\$ 5.386,75 e tem idade média de 49,1 anos.

Observação: Os dados cadastrais estão posicionados em 31/12/2023.

• DISTRIBUIÇÃO POR ESTADO CIVIL

Estado Civil	Número de Servidores	% de Servidores	Remuneração Média	Idade Média	Tempo de Casa Médio
Casados	455	58,3%	5.662,85	50,4	17,9
Solteiros	229	29,4%	5.398,03	46,9	16,8
Viúvos	11	1,4%	4.310,34	58,9	19,3
Outros	85	10,9%	5.304,49	51,9	18,7
GERAL	780	100,0%	5.526,98	49,6	17,7

Distribuição por Estado Civil

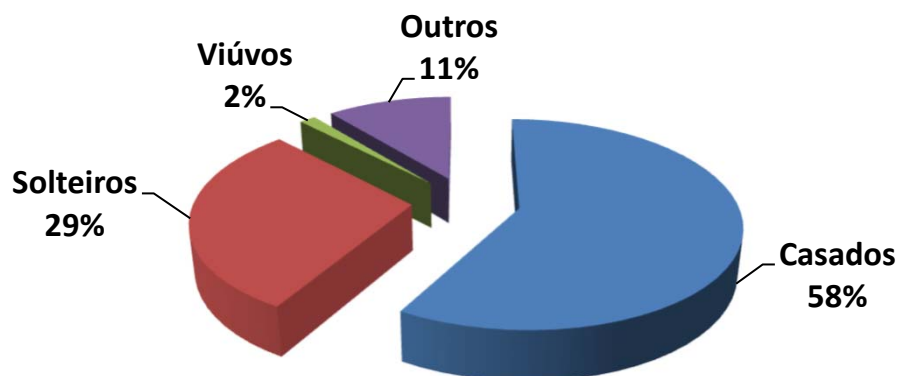

Exemplo de Leitura (cor azul)

Existem 455 Servidores Ativos Casados, que correspondem á 58,3% dos Servidores Ativos.

Esses servidores recebem em média R\$ 5.662,85 e tem idade média de 50,4 anos.

Observação: Os dados cadastrais estão posicionados em 31/12/2023.

• DISTRIBUIÇÃO POR SEXO E ATIVIDADE

Atividade e Sexo	Número de Servidores	% de Servidores	Remuneração Média	Idade Média	Idade Média Aposentadoria
Professores (Mas)	17	2,2%	7.229,08	52,9	60,1
Professoras (Fem)	63	8,1%	6.660,58	51,2	58,0
Ativ. Normal (Mas)	280	35,9%	5.665,53	50,4	63,4
Ativ. Normal (Fem)	420	53,8%	5.195,67	48,8	59,0
GERAL	780	100,0%	5.526,98	49,6	60,5

Distribuição por Sexo e Atividade

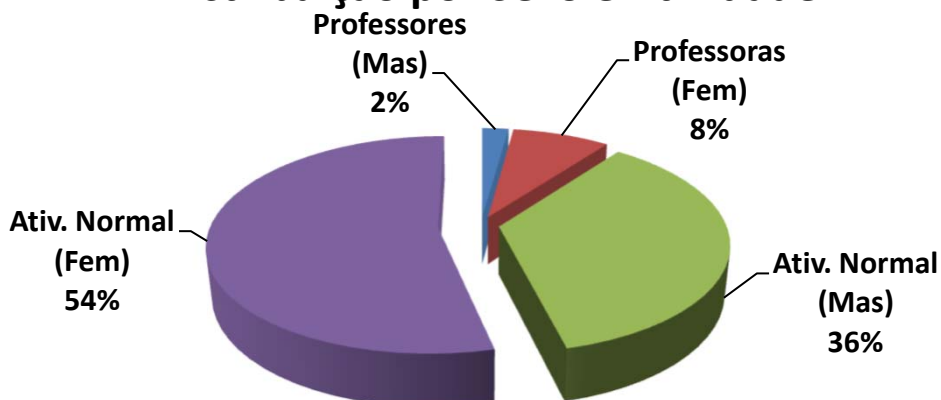

Exemplo de Leitura (cor azul)

Existem 17 Professores do sexo Masculino, que correspondem á 2,2% dos Servidores Ativos.

Esses servidores recebem em média R\$ 7.229,08 e tem idade média de 52,9 anos.

Observação: Os dados cadastrais estão posicionados em 31/12/2023.

• DISTRIBUIÇÃO POR FAIXA ETÁRIA

Faixa Etária	Número de Servidores	% de Servidores	Remuneração Média	Idade Média	Tempo de Casa Médio
Até 20 anos	0	0,0%	-	0,0	0,0
21 até 30 anos	3	0,4%	3.710,73	28,7	7,3
31 até 40 anos	124	15,9%	5.880,02	36,7	11,9
41 até 50 anos	289	37,1%	5.772,71	45,9	17,3
51 até 60 anos	272	34,9%	5.310,54	54,9	19,7
Mais de 60 anos	92	11,8%	4.978,34	64,1	21,0
GERAL	780	100,0%	5.526,98	49,6	17,7

Distribuição por Faixa Etária

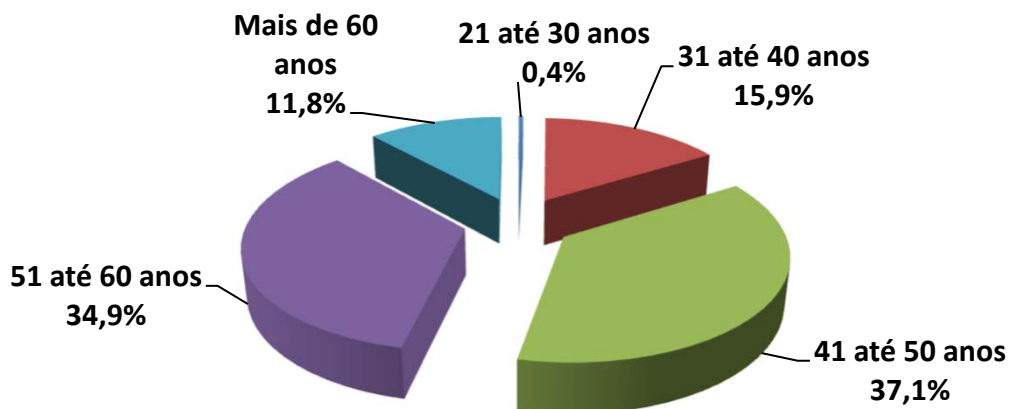

Exemplo de Leitura (cor azul)

Entre a Faixa Etária de 21 até 30 anos, existem 3 pessoas, ou 0,4% dos Servidores Ativos.

Esses servidores recebem em média R\$ 3.710,73 e tem idade média de 28,7 anos.

IMPACTO SOBRE O CUSTO

15,9% dos Servidores tem entre 31 á 40 anos. Se esta distribuição etária concentrasse a maior parte dos Servidores na faixa de até 30 anos, o impacto sobre o Custo seria de **redução**.

Considerando que a idade média dos Servidores é de 49,6 anos e a idade média de aposentadoria da massa é de 60,5 anos, temos em média 10,9 anos de Contribuição.

Este fato provoca um impacto de redução no custo da aposentadoria ao longo do tempo.

Observação: Os dados cadastrais estão posicionados em 31/12/2023.

• DISTRIBUIÇÃO POR FAIXA DE REMUNERAÇÃO

Salário Mínimo	Número de Servidores	% de Servidores	Remuneração Média	Idade Média	Idade Média Aposentadoria
Até 1 Salário Mínimo	0	0,0%	-	0,0	0,0
De 1 a 3 Salários M.	203	26,0%	3.243,39	48,2	61,2
De 3 a 5 Salários M.	441	56,5%	5.082,50	51,0	60,7
De 5 a 10 Salários M.	112	14,4%	9.085,10	47,2	58,6
De 10 a 20 Salários M.	24	3,1%	16.405,00	47,6	59,7
Acima de 20 Salários M	0	0,0%	-	0,0	0,0
GERAL	780	100,0%	5.526,98	49,6	60,5

Distribuição por Faixa Remuneração

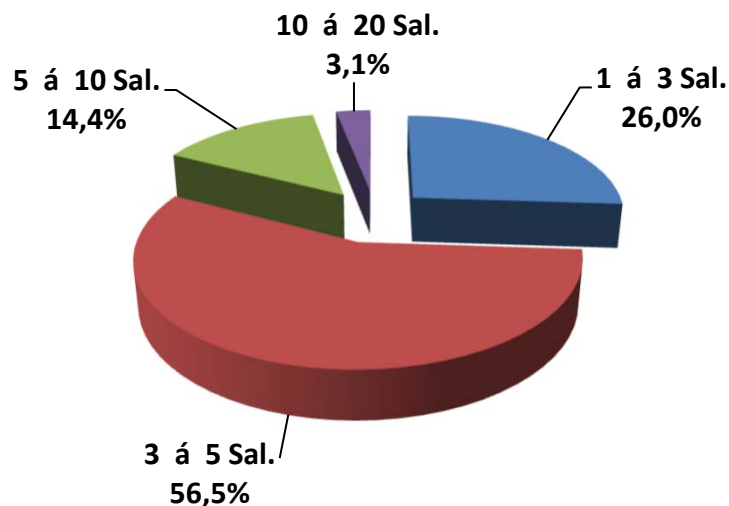

Exemplo de Leitura (cor vermelho)

Existe 203 Servidores Ativos, ou 26,0%, que recebem de 1 a 3 Salários Mínimos.

Esses servidores recebem em média R\$ 3.243,39 e tem idade média de 48,2 anos.

O Salario mínimo considerado é de R\$ 1.320,00, conforme valor vigente na DATA FOCAL desta Reavaliação Atuarial em 31/12/2023 .

Observação: Os dados cadastrais estão posicionados em 31/12/2023.

Dispersão das Remunerações por Idade

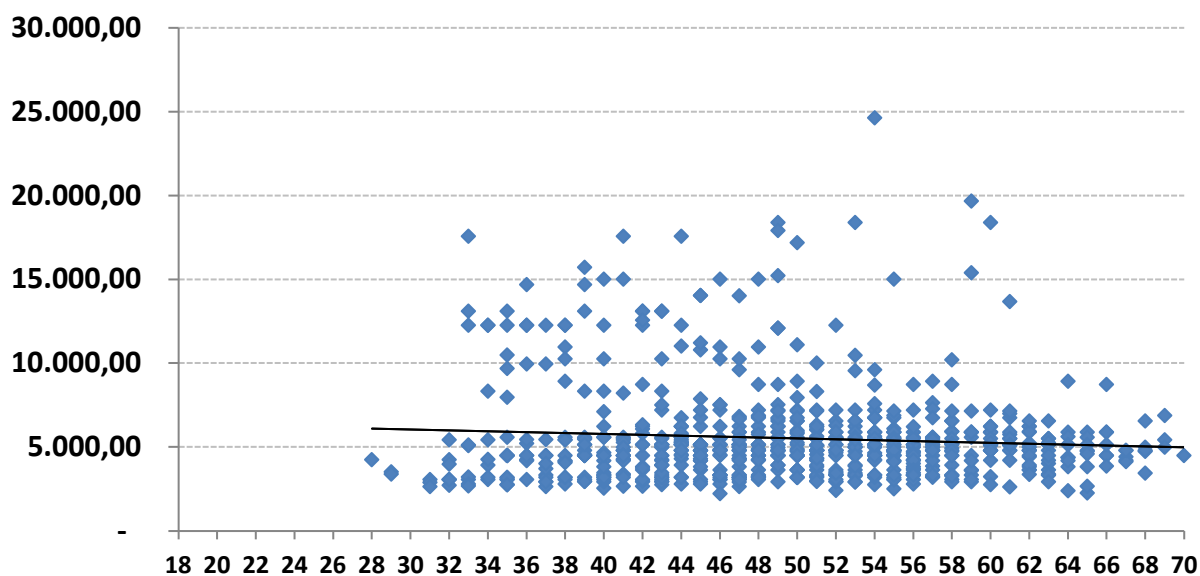

O gráfico acima, mostra como está a dispersão entre as remunerações e a idade dos Servidores Ativos. A linha disponibilizada no gráfico, mostra a média de remuneração. Nota-se que existem muitas remunerações bem acima da média, que distorcem o custo do plano.

Remunerações discrepantes em relação a média, geram impacto no custo do plano, devido que estas remunerações, quando se tornarem Benefícios, consumirão boa parte das contribuições dos Servidores Ativos que possuem remunerações próximas ou abaixo da média.

Observação: Os dados cadastrais estão posicionados em 31/12/2023.

• **DISTRIBUIÇÃO DOS SERVIDORES ATIVOS POR TIPO DE APOSENTADORIA (FUTURA)**

Tipo de Aposentadoria (Futura)	Número de Servidores	% de Servidores	Remuneração Média	Idade Média	Idade Média Aposentadoria
Por Tempo de Contribuição	552	70,8%	5.610,29	46,3	58,5
Por Idade	164	21,0%	5.391,81	57,3	64,1
Compulsório	48	6,2%	4.027,11	61,7	73,2
Especial (Prof.)	16	2,1%	8.537,83	49,9	52,9
GERAL	780	100,0%	5.526,98	49,6	60,5

Distribuição por Tipo de Aposentadoria (Futura)

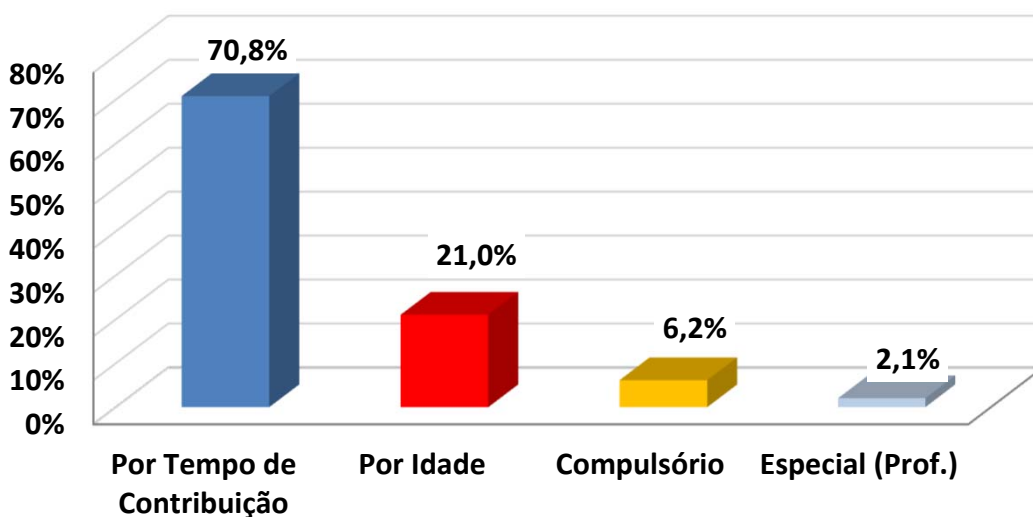

Exemplo de Leitura (cor azul)

Existem 552 pessoas que Aposentarão por Tempo de Contribuição, ou 70,8% dos Servidores Ativos.

Esses servidores recebem em média R\$ 5.610,29 e tem idade média de 46,3 anos.

IMPACTO SOBRE O CUSTO

Devido o fato de que a maioria dos Servidores Ativos (70,8%) deverão se aposentar por Aposentadoria por Tempo de Contribuição, com uma média de idade de aposentadoria relativamente jovem (58,5 anos), temos um tempo médio de contribuição menor (12,2 anos,) tendo em vista que a idade média destes Servidores é 46,3 anos.

Este fato causa impacto sobre as Despesas do plano, devido o valor do Benefício ser maior e a maioria dos Servidores aposentarem com uma idade relativamente jovem.

Observação: Os dados cadastrais estão posicionados em 31/12/2023.

• DISTRIBUIÇÃO DAS COBERTURAS DE PENSÃO POR MORTE (FUTURA)

Tipo de Cobertura / Aposentadoria	Número de Servidores	% de Servidores	Benefício Médio	Idade Média	Idade média do Dependente
Sem Cobertura	24	3,1%	-	0,0	0,0
Cobertura Pensão Vitalícia	604	77,4%	6.135,40	49,6	37,2
Cobertura Pensão Temporária	152	19,5%	5.855,86	49,3	13,6
GERAL	780	100,0%	6.135,40	49,6	32,4

Distribuição das Coberturas de Pensão

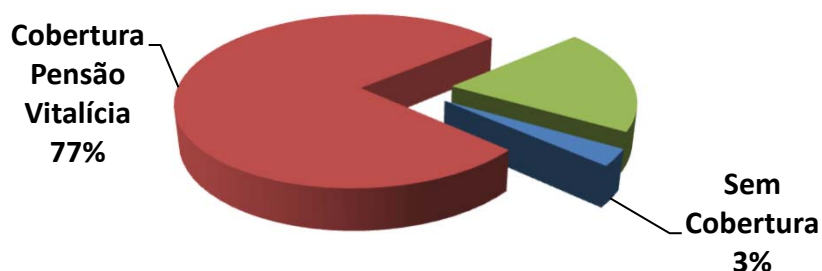

Exemplo de Leitura (cor vermelha)

Existem 604 ou 77,4% das Aposentadorias com cobertura revertida em Pensão por Morte Vitalícia.

Esses servidores receberão um Benefício médio de R\$ 6.135,40 referente a Aposentadoria.

IMPACTO SOBRE O CUSTO

96,9% dos Servidores Ativos possuem algum tipo de cobertura de pensão por Morte.

Essa cobertura elevada de Pensão, principalmente as Pensões por Morte Vitalícias (77,4%) geram impacto sobre o custo de Pensão por Morte, dos Servidores Ativos.

Observação: Os dados cadastrais estão posicionados em 31/12/2023.

• **DISTRIBUIÇÃO DA RESPONSABILIDADE ATUARIAL POR TEMPO DE APOSENTADORIA A CONCEDER**

Tempo para Aposentadoria (ANOS)	Número de Servidores	% de Servidores	Remuneração Média	Idade Média	Tempo de Casa Médio	Responsabilidade Atuarial	% VABF (A Conceder)
Até 1	5	0,6%	4.843,47	63,6	22,0	3.156.630,95	0,8%
1 até 3	138	17,7%	5.411,22	58,9	21,5	105.912.128,68	26,4%
3 até 5	78	10,0%	5.466,11	54,9	19,9	51.213.006,69	12,8%
5 até 8	111	14,2%	5.748,57	53,0	20,7	66.090.223,24	16,5%
8 até 10	82	10,5%	5.411,11	51,2	19,4	40.690.800,06	10,1%
10 até 14	125	16,0%	5.492,58	48,6	17,6	54.141.880,26	13,5%
14 até 18	112	14,4%	5.412,29	44,4	14,2	40.948.962,80	10,2%
18 até 22	74	9,5%	6.050,63	40,0	11,6	26.153.003,44	6,5%
22 até 26	36	4,6%	5.338,40	35,8	11,9	9.607.505,51	2,4%
26 até 30	17	2,2%	5.468,84	33,1	11,4	3.532.118,84	0,9%
Acima de 30	2	0,3%	3.135,15	30,0	7,0	197.122,13	0,0%
GERAL	780	100,0%	5.526,98	49,6	17,7	401.643.382,61	100,0%

Distribuição da Responsabilidade Atuarial

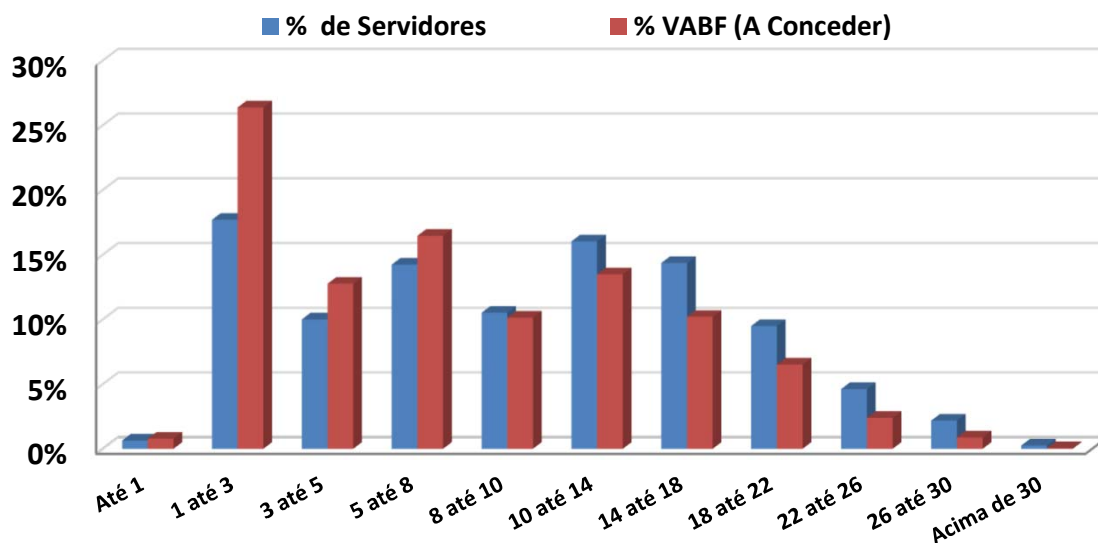

Observação: Os dados cadastrais estão posicionados em 31/12/2023.

Na faixa de 18 até 22 anos para a aposentadoria, existem 74 Servidores Ativos que correspondem á 9,5% dos Servidores, cujo VABF - VALOR ATUAL DOS BENEFÍCIOS FUTUROS á Conceder, correspondem a R\$ 26.153.003,44, ou 6,5% das Aposentadorias futuras do plano de Benefícios.

Na faixa acima de 30 anos para a aposentadoria, existem 2 Servidores Ativos que correspondem á 0,3% dos Servidores, cujo VABF - VALOR ATUAL DOS BENEFÍCIOS FUTUROS á Conceder, correspondem a R\$ 197.122,13, ou 0,0% das Aposentadorias futuras do plano de Benefícios.

Observação: Os dados cadastrais estão posicionados em 31/12/2023.

• DISTRIBUIÇÃO POR TIPO DE BENEFÍCIO CONCEDIDO

Tipo de Benefício Concedido	Número de Benefícios	% de Benefícios	Valor Médio do Benefício	Idade Média	Tempo Médio Benefício
Ap. por Tempo de Contribuição	130	40,1%	6.374,45	64,6	4,2
Ap. por Idade	55	17,0%	1.664,57	71,6	7,5
Ap. por Invalidez	47	14,5%	3.829,24	60,1	5,7
Ap. Compulsória	4	1,2%	1.382,18	81,0	10,3
Ap. Especial (Prof)	30	9,3%	6.796,54	59,4	2,7
Ap. Especial (Ativ. de risco)	1	0,3%	6.159,41	60,0	0,0
Ap. Especial (Ativ. Prejudicial a Saúde)	0	0,0%	-	0,0	0,0
Pensão Vitalícia	40	12,3%	2.403,17	61,8	9,8
Pensão Temporária	17	5,2%	1.424,79	20,2	6,5
GERAL	324	100,0%	4.432,52	62,1	5,7

Distribuição por Tipo de Benefício Concedido

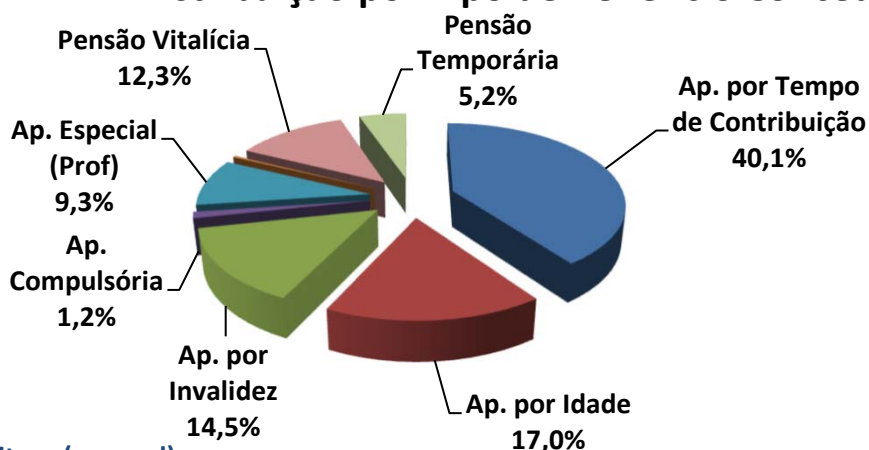

Exemplo de Leitura (cor azul)

Existem 130 Aposentadorias por Tempo de Contribuição (40,1% dos Benefícios Concedidos).

Esses Aposentados recebem um Benefício médio de R\$ 6.374,45 e tem idade média de 64,6 anos.

Observação: Os dados cadastrais estão posicionados em 31/12/2023.

• DISTRIBUIÇÃO POR FAIXA DE VALOR DE BENEFÍCIO CONCEDIDO

Salário Mínimo	Número de Benefícios	% de Benefícios	Valor Médio do Benefício	Idade Média	Tempo Médio de Benefício
Até 1 salário mínimo	75	23,1%	1.254,33	63,8	9,9
Acima de 1 até 2 Salários M.	51	15,7%	1.903,01	59,1	6,2
Acima de 2 até 3 Salários M.	25	7,7%	3.346,29	62,0	5,9
Acima de 3 até 4 Salários M.	62	19,1%	4.693,64	63,5	3,4
Acima de 4 até 5 Salários M.	54	16,7%	5.950,67	61,7	3,1
Acima de 5 até 6 Salários M.	23	7,1%	7.147,22	61,0	4,0
Acima de 6 até 7 Salários M.	17	5,2%	8.793,34	60,2	5,9
Acima de 7 até 8 Salários M.	6	1,9%	9.734,37	62,0	7,0
Acima de 8 até 9 Salários M.	1	0,3%	11.736,46	72,0	10,0
Acima de 9 até 10 Salários M.	0	0,0%	-	0,0	0,0
Acima de 10 até 15 Salários M	10	3,1%	16.499,38	64,8	3,0
Acima de 15 Salários Míni.	0	0,0%	-	0,0	0,0
GERAL	324	100,0%	4.432,52	62,1	5,7

Distribuição por Faixa de Benefício

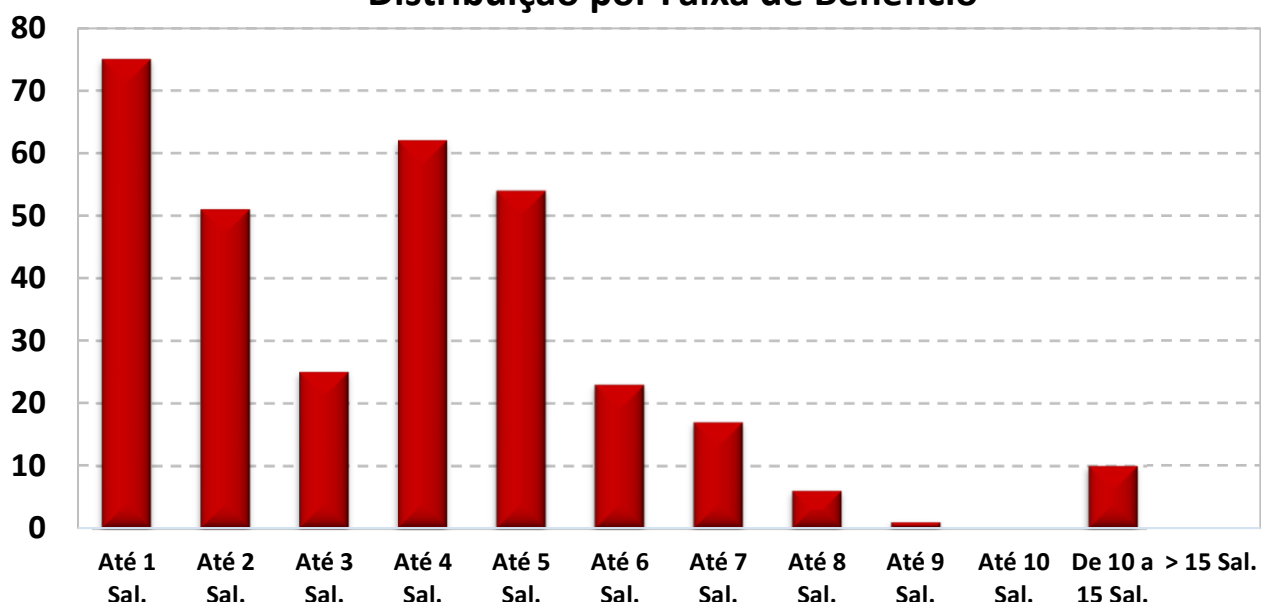

O Salário mínimo considerado é de R\$ 1.320,00, conforme valor vigente na DATA FOCAL desta Reavaliação Atuarial em 31/12/2023 .

Observação: Os dados cadastrais estão posicionados em 31/12/2023.

• DISTRIBUIÇÃO DA EXPECTATIVA DE TEMPORARIEDADE DAS APOSENTADORIAS

TIPO DE RESERVA	Qtde	Idade Atual	Expectativa de vida do Aposentado (anos)	Valor do Benefício	Expectativa do Fim do Benefício (Idade)	RESERVA MATEMÁTICA DE BENEFÍCIO CONCEDIDO
MENOR RESERVA	1	85,0	6,0	1.320,00	91,0	80.879,30
RESERVA DA MAIORIA	6	73,0	13,7	1.320,00	86,7	154.991,83
MAIOR RESERVA	1	57,0	26,1	17.179,13	83,1	2.771.963,51
Valores médios		64,9	19,3	4.928,05	84,2	727.637,16

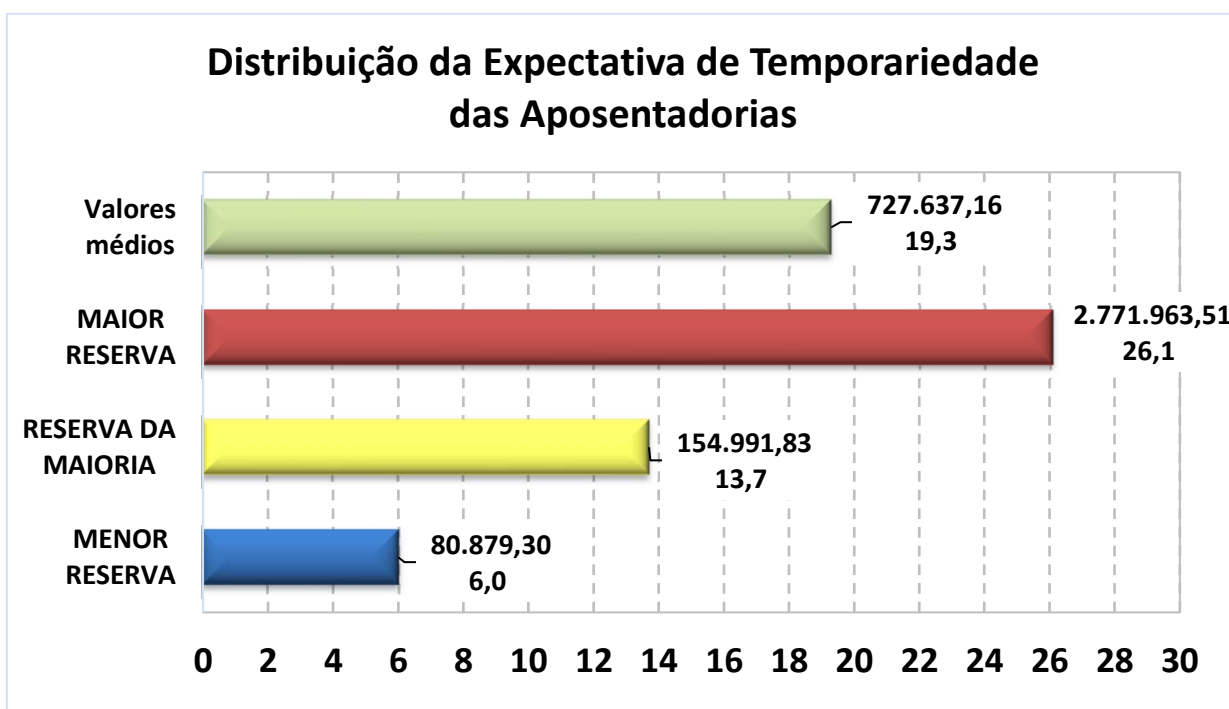

Exemplo de Leitura (Menor Reserva)

Existe 1 Aposentadoria Concedida no valor de R\$ 1.320,00, para uma pessoa com 85 anos, cuja expectativa de vida é atingir 91 anos, gerando uma Reserva Matemática no valor de R\$ 80.879,30.

Observação: Os dados cadastrais estão posicionados em 31/12/2023.

• DISTRIBUIÇÃO DA EXPECTATIVA DE TEMPORARIEDADE DAS PENSÕES POR MORTE

TIPO DE RESERVA	Qtde	Idade Atual	Expectativa de duração da pensão (anos)*	Valor do Benefício	Expectativa do Fim do Benefício (Idade) *	RESERVA MATEMÁTICA DE BENEFÍCIO CONCEDIDO
MENOR RESERVA	3	21,0	0,0	-	21,0	-
RESERVA DA MAIORIA	3	21,0	52,9	-	21,0	-
MAIOR RESERVA	1	47,0	34,9	6.938,34	81,9	1.394.009,54
Valores médios		49,4	16,8	2.111,37	66,1	276.036,02

* A Expectativa do fim da Pensão por Morte é dividida em Temporária (Idade limite estabelecida em lei Municipal) e Vitalícia (expectativa de vida).

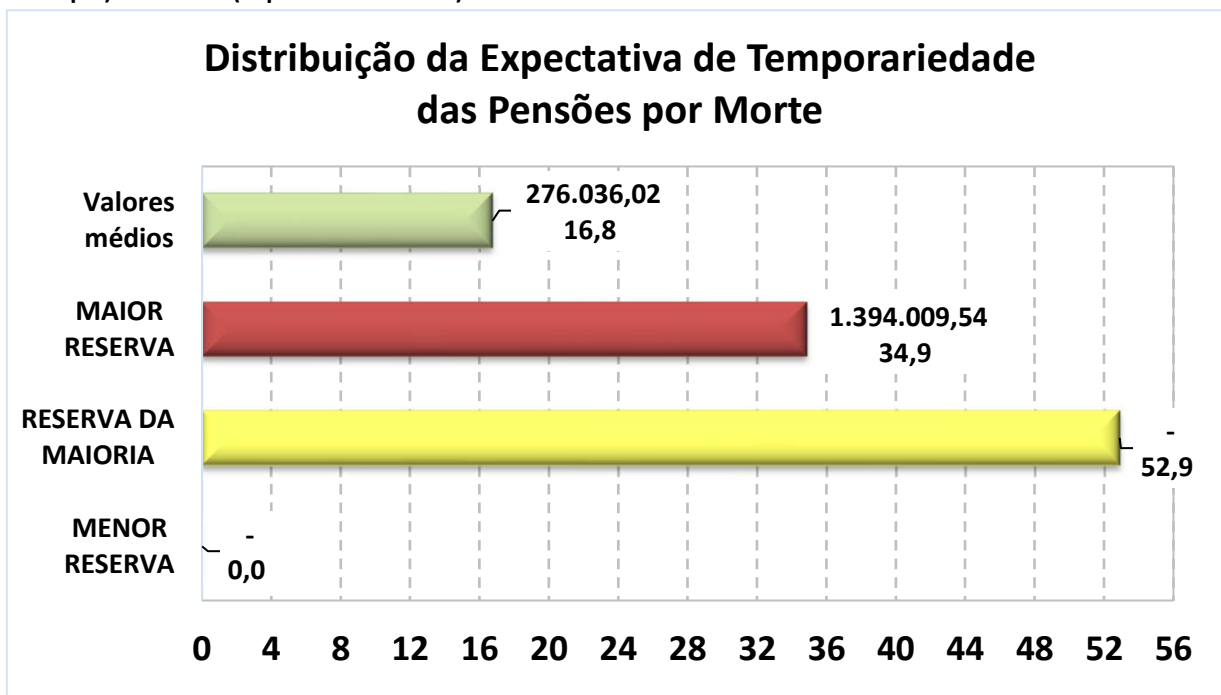

Exemplo de Leitura (Maior Reserva)

Existe 1 Pensão Concedida no valor de R\$ 6.938,34, para uma pessoa com 47 anos, cuja

expectativa de vida é atingir 81,9 anos, gerando uma Reserva Matemática no valor de R\$ 1.394.009,54.

Observação: Os dados cadastrais estão posicionados em 31/12/2023.

Data Focal desta Reavaliação Atuarial: 31/12/2023.

• DISTRIBUIÇÃO DE RISCO IMINENTE DE APOSENTADORIA

Abaixo, segue a estimativa da quantidade de Servidores Ativos Efetivos que estão em risco iminente de aposentadoria no exercício de 2024 e nos próximos três anos. Nesse caso, teremos um aumento das Obrigações Previdenciárias da ordem de R\$ 773.069,76 nos próximos três anos.

Estimativa de Aposentadoria de não inválidos para os próximos quatro anos

Nº	ANO	Quantidade de Aposentadoria Estimada *	Folha Mensal estimada de Proventos
1	2024	39	R\$ 201.959,50
2	2025	71	R\$ 385.022,95
3	2026	33	R\$ 186.087,30
4	2027	39	R\$ 210.037,73

** As informações acima, projetam a quantidade de aposentadoria de Servidores Ativos e podem divergir da realidade, caso não seja informado corretamente os dados para a realização do Cálculo Atuarial como: Data de Admissão no Serviço Público, Data de Admissão do Cargo atual, Data de Ingresso no RPPS e, principalmente, o TEMPO ANTERIOR DE CONTRIBUIÇÃO, ANTERIOR AO RPPS ATUAL.*

Outro fator que pode divergir da realidade de aposentadoria do Servidor ativo é a sua condição de professor. Como o modelo de base de dados da SPPS, não possui um campo informando se o professor exerceu sua função, até a idade de aposentadoria, integralmente em sala de aula, a planilha de cálculo considera que todos os professores informados, possuem o direito de se aposentar, 5 anos mais cedo do que os demais Servidores que não são professores.

ANEXO 2

Provisões Matemáticas a Contabilizar

ANEXO 2 – PROVISÕES MATEMÁTICAS A CONTABILIZAR

Observação: Data Focal desta Reavaliação Atuarial: 31/12/2023.

MODELO ANTIGO. Não utilizar

Plano de Custeio
Vigente

		Data Focal	31/12/2023
	ATIVOS DO PLANO		231.809.733,08
	(+) Bancos Conta Movimento - RPPS		219.633,44
	(+) Investimentos e Aplicações (CP e LP)		231.590.099,64
	(+) Crédito a Curto Prazo		-
	(+) Crédito a Longo Prazo		-
	(+) Imobilizado		-
2.2.7.2.1.00.00	PROVISÕES MATEMÁTICAS PREVIDENCIÁRIAS A LONGO PRAZO - CONSOLIDAÇÃO		241.165.003,31
2.2.7.2.1.01.00	PLANO FINANCEIRO - PROVISÕES DE BENEFÍCIOS CONCEDIDOS		-
2.2.7.2.1.01.01	(+) Aposentadorias/Pensões/Outros Benefícios Concedidos (Financeiro)		-
2.2.7.2.1.01.02	(-) Contribuições do Ente para o Plano Financeiro do RPPS		-
2.2.7.2.1.01.03	(-) Contribuições do Aposentado para o Plano Financeiro do RPPS		-
2.2.7.2.1.01.04	(-) Contribuições do Pensionista para o Plano Financeiro do RPPS		-
2.2.7.2.1.01.05	(-) Compensação Previdenciária do Plano Financeiro do RPPS		-
2.2.7.2.1.01.07	(-) Cobertura de Insuficiência Financeira		-
2.2.7.2.1.02.00	PLANO FINANCEIRO - PROVISÕES DE BENEFÍCIOS A CONCEDER		-
2.2.7.2.1.02.01	(+) Aposentadorias/Pensões/Outros Benefícios A Conceder (Financeiro)		-
2.2.7.2.1.02.02	(-) Contribuições do Ente para o Plano Financeiro do RPPS		-
2.2.7.2.1.02.03	(-) Contribuições do Ativo para o Plano Financeiro do RPPS		-
2.2.7.2.1.02.04	(-) Compensação Previdenciária do Plano Financeiro do RPPS		-
2.2.7.2.1.02.06	(-) Cobertura de Insuficiência Financeira		-
2.2.7.2.1.03.00	PLANO PREVIDENCIÁRIO - PROVISÕES DE BENEFÍCIOS CONCEDIDOS		210.013.174,17
2.2.7.2.1.03.01	(+) Aposentadorias/Pensões/Outros Benefícios Concedidos (Previdenciário)		212.655.905,93
2.2.7.2.1.03.02	(-) Contribuições do Ente para o Plano Previdenciário do RPPS		-
2.2.7.2.1.03.03	(-) Contribuições do Aposentado para o Plano Previdenciário do RPPS		(2.642.731,76)
2.2.7.2.1.03.04	(-) Contribuições do Pensionista para o Plano Previdenciário do RPPS		-
2.2.7.2.1.03.05	(-) Compensação Previdenciária do Plano Previdenciário do RPPS		-
2.2.7.2.1.03.07	(-) Aportes Financeiros para Cobertura Déficit Atuarial - Pl. Amortização		-
2.2.7.2.1.04.00	PLANO PREVIDENCIÁRIO - PROVISÕES DE BENEFÍCIOS A CONCEDER		270.445.987,82
2.2.7.2.1.04.01	(+) Aposentadorias/Pensões/Outros Benefícios A Conceder (Previdenciário)		444.275.036,91
2.2.7.2.1.04.02	(-) Contribuições do Ente para o Plano Previdenciário do RPPS		(74.077.926,90)
2.2.7.2.1.04.03	(-) Contribuições do Ativo para o Plano Previdenciário do RPPS		(73.135.759,30)
2.2.7.2.1.04.04	(-) Compensação Previdenciária do Plano Previdenciário do RPPS		(26.615.362,89)
2.2.7.2.1.04.06	(-) Aportes para Cobertura do Déficit Atuarial - Plano de Amortização		-
2.2.7.2.1.05.00	PLANO PREVIDENCIÁRIO - PLANO DE AMORTIZAÇÃO		(239.294.158,68)
2.2.7.2.1.05.98	(-) Outros Créditos do Plano de Amortização		(239.294.158,68)
2.2.7.2.1.06.00	PROVISÕES ATUARIAIS PARA AJUSTES DO PLANO FINANCEIRO		-
2.2.7.2.1.06.01	(-) Provisão Atuarial para Oscilação de Riscos		-
2.2.7.2.1.07.00	PROVISÕES ATUARIAIS PARA AJUSTES DO PLANO PREVIDENCIÁRIO		-
2.2.7.2.1.07.01	(+) Ajuste de Resultado Atuarial Superavitário		-
2.2.7.2.1.07.02	(+) Provisão Atuarial para Oscilação de Riscos		-
2.2.7.2.1.07.03	(+) Provisão Atuarial para Benefícios a Regularizar		-
2.2.7.2.1.07.04	(+) Provisão Atuarial para Contingências de Benefícios		-
2.2.7.2.1.07.98	(+) Outras Provisões Atuariais para Ajustes do Plano		-
RESULTADO ATUARIAL			
Déficit Atuarial a Equacionar			(9.355.270,23)

101

ANEXO 2 – PROVISÕES MATEMÁTICAS A CONTABILIZAR

Observação: Data Focal desta Reavaliação Atuarial: 31/12/2023.

CONFORME IPC-14. PCASP ESTENDIDO 2023-Errata-19.04.2023

Plano de Custeio
Vigente

		Data Focal	31/12/2023
	ATIVOS DO PLANO		231.809.733,08
	(+) Bancos Conta Movimento - RPPS		219.633,44
	(+) Investimentos e Aplicações (CP e LP)		231.590.099,64
	(+) Crédito a Curto Prazo		-
	(+) Crédito a Longo Prazo		-
	(+) Imobilizado		-
1.2.1.1.2.08.00	CRÉDITOS PARA AMORTIZAÇÃO DE DEFICIT ATUARIAL-FUNDO EM CAPITALIZAÇÃO-INTRA OFSS		239.294.158,68
1.2.1.1.2.08.01	(+) Valor Atual dos Aportes para Cobertura do Déficit Atuarial		239.294.158,68
1.2.1.1.2.08.02	(+) Valor Atual da Contribuição Patronal Suplementar para Cobertura do Déficit Atuarial		-
1.2.1.1.2.08.03	(+) Valor Atual dos Recursos Vinculados por Lei para Cobertura do Déficit Atuarial		-
1.2.1.1.2.08.99	(+) Outros Créditos do RPPS para Amortizar Déficit Atuarial		-
2.2.7.2.1.00.00	PROVISÕES MATEMÁTICAS PREVIDENCIÁRIAS A LONGO PRAZO - CONSOLIDAÇÃO		480.459.161,99
2.2.7.2.1.03.00	FUNDO EM CAPITALIZAÇÃO - PROVISÕES DE BENEFÍCIOS CONCEDIDOS		210.013.174,17
2.2.7.2.1.03.01	(+) Aposentadorias/Pensões Concedidas do Fundo em Capitalização do RPPS		212.655.905,93
2.2.7.2.1.03.03	(-) Contribuições do Aposentado para o Fundo em Capitalização do RPPS		(2.642.731,76)
2.2.7.2.1.03.04	(-) Contribuições do Pensionista para o Fundo em Capitalização do RPPS		-
2.2.7.2.1.03.05	(-) Compensação Previdenciária do Fundo em Capitalização do RPPS		-
2.2.7.2.1.03.99	(-) Outras Deduções		-
2.2.7.2.1.04.00	FUNDO EM CAPITALIZAÇÃO - PROVISÕES DE BENEFÍCIOS A CONCEDER		270.445.987,82
2.2.7.2.1.04.01	(+) Aposentadorias/Pensões a Conceder do Fundo em Capitalização do RPPS		444.275.036,91
2.2.7.2.1.04.02	(-) Contribuições do Ente para o Fundo em Capitalização do RPPS		(74.077.926,90)
2.2.7.2.1.04.03	(-) Contribuições do Servidor e Futuro Aposentado/Pensionista para o Fundo em Capitalização RPPS		(73.135.759,30)
2.2.7.2.1.04.04	(-) Compensação Previdenciária do Fundo em Capitalização do RPPS		(26.615.362,89)
2.2.7.2.1.04.99	(-) Outras Deduções		-
2.3.6.2.0.00.00	RESERVAS ATUARIAIS		-
2.3.6.2.1.00.00	(+) Reserva Atuarial - CONSOLIDAÇÃO		-
2.3.6.2.1.01.00	(+) Reserva Atuarial - FUNDO EM CAPITALIZAÇÃO		-
2.3.6.2.1.01.01	(+) Reserva Atuarial para CONTINGÊNCIAS		-
2.3.6.2.1.01.02	(+) Reserva Atuarial para AJUSTES DO FUNDO		-
2.2.7.9.2.00.00	OUTRAS PROVISÕES A LONGO PRAZO - INTRA OFSS		239.294.158,68
2.2.7.9.2.09.00	(+) Valor Atual da Obrigação com Amortização de Déficit Atuarial - Fundo Capitalização - INTRA OFSS		239.294.158,68
RESULTADO ATUARIAL			
Déficit Atuarial a Equacionar			(9.355.270,23)

ANEXO 3

***Projeção da Evolução
das Provisões Matemáticas
para os próximos doze meses***

ANEXO 3 – PROJEÇÃO DA EVOLUÇÃO DAS PROVISÕES MATEMÁTICAS PARA OS PRÓXIMOS DOZE MESES

Plano Previdenciário / Capitalizado - Benefícios Concedidos (Plano de Custeio Vigente)

Mês	2.2.7.2.1.03.00	2.2.7.2.1.03.01	2.2.7.2.1.03.02	2.2.7.2.1.03.03	2.2.7.2.1.03.04	2.2.7.2.1.03.05	2.2.7.2.1.03.06
	PMBC	VABF – Concedidos	VACF – Ente Público	VACF – Serv. Inativo	VACF – Pensionista	Compensação Previdenciária	Parcelamento de Débitos
0	210.013.174,17	212.655.905,93	-	(2.642.731,76)	-	-	-
1	211.802.826,86	214.467.283,29	-	(2.664.456,42)	-	-	-
2	213.592.479,55	216.278.660,64	-	(2.686.181,09)	-	-	-
3	215.382.132,25	218.090.038,00	-	(2.707.905,75)	-	-	-
4	217.171.784,94	219.901.415,35	-	(2.729.630,41)	-	-	-
5	218.961.437,63	221.712.792,71	-	(2.751.355,08)	-	-	-
6	220.751.090,32	223.524.170,06	-	(2.773.079,74)	-	-	-
7	222.540.743,01	225.335.547,42	-	(2.794.804,40)	-	-	-
8	224.330.395,70	227.146.924,77	-	(2.816.529,07)	-	-	-
9	226.120.048,40	228.958.302,13	-	(2.838.253,73)	-	-	-
10	227.909.701,09	230.769.679,48	-	(2.859.978,39)	-	-	-
11	229.699.353,78	232.581.056,84	-	(2.881.703,06)	-	-	-
12	231.489.006,47	234.392.434,19	-	(2.903.427,72)	-	-	-

Plano Previdenciário / Capitalizado - Benefícios a Conceder (Plano de Custeio Vigente)

Mês	2.2.7.2.1.04.00	2.2.7.2.1.04.01	2.2.7.2.1.04.02	2.2.7.2.1.04.03	2.2.7.2.1.04.04	2.2.7.2.1.04.05	2.2.7.2.1.05.00	PROVISÕES MATEMÁTICAS PREVIDENCIÁRIAS	PROVISÕES MATEMÁTICAS PREVIDENCIÁRIAS, AMORTIZADAS PELO PLANO DE AMORTIZAÇÃO
	PMBAC	VABF – A Conceder	VACF – Ente Público	VACF – Servidores Ativos	Compensação Previdenciária	Parcelamento de Débitos	Plano de Amortização		
0	270.445.987,82	444.275.036,91	(74.077.926,90)	(73.135.759,30)	(26.615.362,89)	-	(239.294.158,68)	480.459.161,99	241.165.003,31
1	279.153.844,42	457.703.550,38	(76.114.992,44)	(75.146.916,21)	(27.287.797,31)	-	(240.447.515,63)	490.956.671,29	250.509.155,65
2	287.861.701,03	471.132.063,86	(78.152.057,97)	(77.158.073,12)	(27.960.231,74)	-	(241.600.872,58)	501.454.180,58	259.853.308,00
3	296.569.557,63	484.560.577,33	(80.189.123,51)	(79.169.230,04)	(28.632.666,16)	-	(242.754.229,54)	511.951.689,88	269.197.460,34
4	305.277.414,23	497.989.090,81	(82.226.189,04)	(81.180.386,95)	(29.305.100,59)	-	(243.907.586,49)	522.449.199,17	278.541.612,68
5	313.985.270,84	511.417.604,28	(84.263.254,58)	(83.191.543,86)	(29.977.535,01)	-	(245.060.943,44)	532.946.708,47	287.885.765,02
6	322.693.127,44	524.846.117,76	(86.300.320,11)	(85.202.700,77)	(30.649.969,44)	-	(246.214.300,39)	543.444.217,76	297.229.917,37
7	331.400.984,04	538.274.631,23	(88.337.385,65)	(87.213.857,68)	(31.322.403,86)	-	(247.367.657,34)	553.941.727,06	306.574.069,71
8	340.108.840,65	551.703.144,70	(90.374.451,18)	(89.225.014,59)	(31.994.838,28)	-	(248.521.014,30)	564.439.236,35	315.918.222,05
9	348.816.697,25	565.131.658,18	(92.411.516,72)	(91.236.171,51)	(32.667.272,71)	-	(249.674.371,25)	574.936.745,65	325.262.374,40
10	357.524.553,85	578.560.171,65	(94.448.582,25)	(93.247.328,42)	(33.339.707,13)	-	(250.827.728,20)	585.434.254,94	334.606.526,74
11	366.232.410,46	591.988.685,13	(96.485.647,79)	(95.258.485,33)	(34.012.141,56)	-	(251.981.085,15)	595.931.764,24	343.950.679,08
12	374.940.267,06	605.417.198,60	(98.522.713,32)	(97.269.642,24)	(34.684.575,98)	-	(253.134.442,11)	606.429.273,53	353.294.831,42

ANEXO 4

Resumo dos Fluxos Atuariais e da População Coberta

ANEXO 4 – 4.1 - PROJEÇÃO ATUARIAL - PLANO DE CUSTEIO VIGENTE 31/12/2022 - GERAÇÃO ATUAL

RECEITAS PROJETADAS - PLANO VIGENTE (Geração Atual)								DESPESAS PROJETADAS - PLANO VIGENTE (Geração Atual)					1 de 4	
Ano	Total Serv. Ativos	Contribuição Servidores (R\$)	Contribuição Patronal (R\$)	Contribuição Aporte Financeiro	Rentabilidade 5,12% a.a.	Compensação, Créditos e Parcelamentos	TOTAL RECEITA	Total Aposentados e Pensionistas	Despesa Aposentados	Despesa Pensionistas	Despesa Auxílios e Salários	DESPESAS ADM.	TOTAL DESPESA	PATRIMÔNIO
2024	746	7.522.613	8.844.444	9.200.000	12.074.460	789.180	38.430.697	359	19.423.478	1.635.400	-	1.277.793	22.336.671	247.903.759,81
2025	740	7.553.323	8.880.550	12.861.987	13.045.106	789.180	43.130.145	356	19.856.679	1.639.639	-	1.705.254	23.201.571	267.832.334,04
2026	669	6.919.851	8.135.768	12.997.094	13.744.567	789.180	42.586.460	421	24.942.801	1.562.630	-	1.720.229	28.225.660	282.193.133,76
2027	636	6.638.169	7.804.590	13.140.769	14.325.625	789.180	42.698.333	454	27.479.004	1.558.210	-	1.731.271	30.768.485	294.122.981,43
2028	597	6.307.016	7.415.248	13.293.903	14.759.644	789.180	42.564.992	492	30.338.178	1.572.726	-	1.743.122	33.654.025	303.033.947,72
2029	558	5.956.045	7.002.607	13.457.485	15.038.353	789.180	42.243.669	529	33.205.092	1.561.636	-	1.754.711	36.521.439	308.756.177,61
2030	524	5.627.130	6.615.897	13.632.608	15.155.947	789.180	41.820.763	562	36.094.700	1.549.042	-	1.762.666	39.406.408	311.170.531,84
2031	495	5.383.044	6.328.922	13.820.485	15.150.102	789.180	41.471.733	587	38.366.061	1.450.967	-	1.774.696	41.591.724	311.050.541,45
2032	447	4.878.969	5.736.273	14.022.457	14.893.092	789.180	40.319.971	631	42.398.511	1.413.705	-	1.784.495	45.596.711	305.773.801,50
2033	407	4.471.585	5.257.307	14.240.009	14.415.483	789.180	39.173.565	669	45.773.338	1.412.640	-	1.793.493	48.979.471	295.967.894,88
2034	365	4.084.994	4.802.786	14.474.787	13.717.590	789.180	37.869.338	708	48.963.642	1.430.245	-	1.804.070	52.197.957	281.639.275,51
2035	327	3.690.094	4.338.496	14.728.613	12.787.020	789.180	36.333.403	742	52.193.745	1.431.182	-	1.814.251	55.439.178	262.533.500,98
2036	294	3.343.400	3.930.884	15.003.504	11.635.833	789.180	34.702.801	773	55.063.473	1.451.030	-	1.823.607	58.338.110	238.898.191,70
2037	264	3.034.710	3.567.952	15.301.695	10.278.093	789.180	32.971.630	796	57.542.781	1.471.912	-	1.833.027	60.847.721	211.022.100,25
2038	240	2.814.522	3.309.074	15.625.660	8.748.426	789.180	31.286.862	811	59.399.046	1.454.027	-	1.839.759	62.692.832	179.616.130,68
2039	211	2.516.829	2.959.071	15.978.139	7.023.866	789.180	29.267.085	828	61.463.722	1.364.934	-	1.845.815	64.674.471	144.208.744,72
2040	181	2.202.542	2.589.560	16.362.167	5.083.550	789.180	27.026.998	849	63.652.460	1.369.276	-	1.842.377	66.864.112	104.371.629,96
2041	154	1.956.674	2.300.490	16.781.103	2.953.276	789.180	24.780.722	864	65.327.087	1.349.630	-	1.841.195	68.517.912	60.634.440,25
2042	129	1.609.163	1.891.916	17.238.670	635.059	789.180	22.163.988	858	66.676.744	1.244.247	-	1.838.887	69.759.878	13.038.549,93

RECEITAS PROJETADAS - PLANO VIGENTE (Geração Atual)								DESPESAS PROJETADAS - PLANO VIGENTE (Geração Atual)					2 de 4	
Ano	Total Serv. Ativos	Contribuição Servidores (R\$)	Contribuição Patronal (R\$)	Contribuição Aporte Financeiro	Rentabilidade 5,12% a.a.	Compensação, Créditos e Parcelamentos	TOTAL RECEITA	Total Aposentados e Pensionistas	Despesa Aposentados	Despesa Pensionistas	Despesa Auxílios e Salários	DESPESAS ADM.	TOTAL DESPESA	PATRIMÔNIO
2043	106	1.340.059	1.575.526	17.738.988	-	789.180	21.443.753	867	68.134.030	1.251.244	-	1.810.662	71.195.936	(36.713.633,67)
2044	88	1.124.244	1.321.790	18.286.621	-	789.180	21.521.836	869	68.922.901	1.277.935	-	1.800.222	72.001.058	(87.192.856,51)
2045	74	900.673	1.058.934	18.886.624	-	789.180	21.635.411	854	68.733.892	1.289.787	-	1.783.670	71.807.350	(137.364.795,00)
2046	55	660.185	776.189	19.544.594	-	789.180	21.770.147	858	69.934.361	1.290.174	-	1.743.221	72.967.755	(188.562.402,85)
2047	44	527.295	619.948	20.266.730	-	789.180	22.203.153	840	69.315.100	1.268.585	-	1.731.435	72.315.120	(238.674.370,71)
2048	34	373.845	439.534	21.059.896	-	789.180	22.662.455	816	68.399.149	1.153.428	-	1.695.182	71.247.759	(287.259.674,09)
2049	25	287.856	338.436	21.931.696	-	789.180	23.347.168	793	66.790.709	1.171.960	-	1.646.682	69.609.351	(333.521.857,30)
2050	19	233.946	275.054	22.890.548	-	789.180	24.188.728	764	64.416.155	1.121.748	-	1.596.428	67.134.332	(376.467.461,08)
2051	15	185.260	217.812	23.945.776	-	789.180	25.138.028	744	63.368.725	1.153.331	-	1.532.364	66.054.421	(417.383.853,87)
2052	9	109.124	128.299	25.107.707	-	789.180	26.134.310	702	60.295.835	1.042.615	-	1.501.274	62.839.724	(454.089.267,62)
2053	4	35.866	42.169	26.387.776	-	789.180	27.254.991	670	58.222.591	1.048.215	-	1.416.288	60.687.094	(487.521.370,93)
2054	2	15.382	18.084	27.798.647	-	789.180	28.621.293	638	55.648.443	1.017.236	-	1.357.215	58.022.894	(516.922.971,91)
2055	1	8.368	9.839	29.354.347	-	789.180	30.161.735	608	53.211.828	1.027.414	-	1.294.482	55.533.724	(542.294.961,05)
2056	1	8.452	9.937	-	-	789.180	807.570	548	49.296.665	915.000	-	1.238.018	51.449.682	(592.937.073,36)
2057	-	-	-	-	-	789.180	789.180	519	46.898.383	945.774	-	1.146.202	48.990.359	(641.138.252,45)
2058	-	-	-	-	-	789.180	789.180	476	43.218.429	909.242	-	1.090.847	45.218.517	(685.567.589,34)
2059	-	-	-	-	-	-	-	438	40.365.592	847.671	-	1.006.111	42.219.374	(727.786.963,12)
2060	-	-	-	-	-	-	-	405	37.853.844	842.890	-	939.662	39.636.397	(767.423.359,84)
2061	-	-	-	-	-	-	-	366	34.895.245	820.372	-	882.286	36.597.903	(804.021.262,75)

RECEITAS PROJETADAS - PLANO VIGENTE (Geração Atual)								DESPESAS PROJETADAS - PLANO VIGENTE (Geração Atual)					3 de 4	
Ano	Total Serv. Ativos	Contribuição Servidores (R\$)	Contribuição Patronal (R\$)	Contribuição Aporte Financeiro	Rentabilidade 5,12% a.a.	Compensação, Créditos e Parcelamentos	TOTAL RECEITA	Total Aposentados e Pensionistas	Despesa Aposentados	Despesa Pensionistas	Despesa Auxílios e Salários	DESPESAS ADM.	TOTAL DESPESA	PATRIMÔNIO
2062	-	-	-	-	-	-	-	329	31.875.849	808.190	-	814.316	33.498.355	(837.519.618,05)
2063	-	-	-	-	-	-	-	301	29.505.234	703.798	-	745.196	30.954.229	(868.473.846,65)
2064	-	-	-	-	-	-	-	267	26.608.677	692.142	-	688.766	27.989.585	(896.463.431,67)
2065	-	-	-	-	-	-	-	232	23.313.897	673.650	-	622.459	24.610.006	(921.073.437,18)
2066	-	-	-	-	-	-	-	207	20.795.730	670.359	-	546.916	22.013.005	(943.086.441,86)
2067	-	-	-	-	-	-	-	183	18.858.521	642.461	-	489.427	19.990.409	(963.076.850,51)
2068	-	-	-	-	-	-	-	158	16.633.347	637.413	-	444.622	17.715.383	(980.792.233,42)
2069	-	-	-	-	-	-	-	138	14.480.384	638.694	-	393.773	15.512.851	(996.305.084,72)
2070	-	-	-	-	-	-	-	116	12.608.436	630.876	-	344.715	13.584.027	(1.009.889.111,65)
2071	-	-	-	-	-	-	-	94	10.430.653	624.349	-	301.856	11.356.858	(1.021.245.969,43)
2072	-	-	-	-	-	-	-	79	8.668.750	563.234	-	252.054	9.484.038	(1.030.730.007,41)
2073	-	-	-	-	-	-	-	64	7.059.342	570.256	-	210.489	7.840.087	(1.038.570.094,74)
2074	-	-	-	-	-	-	-	52	5.737.771	582.670	-	173.955	6.494.397	(1.045.064.491,30)
2075	-	-	-	-	-	-	-	40	4.409.420	586.959	-	144.106	5.140.486	(1.050.204.976,86)
2076	-	-	-	-	-	-	-	22	2.406.955	570.391	-	113.917	3.091.264	(1.053.296.240,72)
2077	-	-	-	-	-	-	-	17	1.847.436	568.794	-	67.883	2.484.114	(1.055.780.355,14)
2078	-	-	-	-	-	-	-	10	1.161.379	531.422	-	55.090	1.747.891	(1.057.528.246,60)
2079	-	-	-	-	-	-	-	5	580.974	572.402	-	38.596	1.191.972	(1.058.720.218,38)
2080	-	-	-	-	-	-	-	2	235.798	2.787	-	26.297	264.882	(1.058.985.100,78)

RECEITAS PROJETADAS - PLANO VIGENTE (Geração Atual)								DESPESAS PROJETADAS - PLANO VIGENTE (Geração Atual)					4 de 4	
Ano	Total Serv. Ativos	Contribuição Servidores (R\$)	Contribuição Patronal (R\$)	Contribuição Aporte Financeiro	Rentabilidade 5,12% a.a.	Compensação, Créditos e Parcelamentos	TOTAL RECEITA	Total Aposentados e Pensionistas	Despesa Aposentados	Despesa Pensionistas	Despesa Auxílios e Salários	DESPESAS ADM.	TOTAL DESPESA	PATRIMÔNIO
2081	-	-	-	-	-	-	-	2	236.689	3.054	-	5.440	245.183	(1.059.230.283,36)
2082	-	-	-	-	-	-	-	1	118.862	1.595	-	5.466	125.923	(1.059.356.206,73)
2083	-	-	-	-	-	-	-	-	-	-	-	2.746	2.746	(1.059.358.953,16)
2084	-	-	-	-	-	-	-	-	-	-	-	-	-	(1.059.358.953,16)
2085	-	-	-	-	-	-	-	-	-	-	-	-	-	(1.059.358.953,16)
2086	-	-	-	-	-	-	-	-	-	-	-	-	-	(1.059.358.953,16)
2087	-	-	-	-	-	-	-	-	-	-	-	-	-	(1.059.358.953,16)
2088	-	-	-	-	-	-	-	-	-	-	-	-	-	(1.059.358.953,16)
2089	-	-	-	-	-	-	-	-	-	-	-	-	-	(1.059.358.953,16)
2090	-	-	-	-	-	-	-	-	-	-	-	-	-	(1.059.358.953,16)
2091	-	-	-	-	-	-	-	-	-	-	-	-	-	(1.059.358.953,16)
2092	-	-	-	-	-	-	-	-	-	-	-	-	-	(1.059.358.953,16)
2093	-	-	-	-	-	-	-	-	-	-	-	-	-	(1.059.358.953,16)
2094	-	-	-	-	-	-	-	-	-	-	-	-	-	(1.059.358.953,16)
2095	-	-	-	-	-	-	-	-	-	-	-	-	-	(1.059.358.953,16)
2096	-	-	-	-	-	-	-	-	-	-	-	-	-	(1.059.358.953,16)
2097	-	-	-	-	-	-	-	-	-	-	-	-	-	(1.059.358.953,16)
2098	-	-	-	-	-	-	-	-	-	-	-	-	-	(1.059.358.953,16)
2099	-	-	-	-	-	-	-	-	-	-	-	-	-	(1.059.358.953,16)

4.2 - PROJEÇÃO ATUARIAL - PLANO DE CUSTEIO VIGENTE 31/12/2022 - GERAÇÃO ATUAL E FUTURA

RECEITAS PROJETADAS - PLANO VIGENTE (Geração Atual + Geração Futura)								DESPESAS PROJETADAS - PLANO VIGENTE (Geração Atual + Geração Futura)					1 de 4	
Ano	Total Serv. Ativos	Contribuição Servidores (R\$)	Contribuição Patronal (R\$)	Contribuição Aporte Financeiro	Rentabilidade 5,12% a.a.	Compensação, Créditos e Parcelamentos	TOTAL RECEITA	Total Aposentados e Pensionistas	Despesa Aposentados	Despesa Pensionistas	Despesa Auxílios e Salários	DESPESAS ADM.	TOTAL DESPESA	PATRIMÔNIO
2024	780	7.845.898	9.224.534	9.200.000	12.110.336	789.180	39.169.949	359	19.424.719	1.636.829	-	1.277.793	22.339.341	248.640.340,46
2025	780	7.934.090	9.328.223	12.861.987	13.122.358	789.180	44.035.837	356	19.858.154	1.641.658	-	1.757.964	23.257.775	269.418.402,58
2026	780	8.004.722	9.411.266	12.997.094	13.942.996	789.180	45.145.257	421	24.946.356	1.567.855	-	1.782.319	28.296.530	286.267.129,70
2027	780	8.072.276	9.490.690	13.140.769	14.684.301	789.180	46.177.216	454	27.483.563	1.565.568	-	1.908.150	30.957.281	301.487.064,67
2028	780	8.137.439	9.567.303	13.293.903	15.327.826	789.180	47.115.651	492	30.344.097	1.582.253	-	1.976.948	33.903.297	314.699.418,88
2029	780	8.186.133	9.624.554	13.457.485	15.867.787	789.180	47.925.139	529	33.212.263	1.573.640	-	2.053.161	36.839.064	325.785.494,42
2030	780	8.262.292	9.714.094	13.632.608	16.301.591	789.180	48.699.765	562	36.103.098	1.563.836	-	2.126.289	39.793.223	334.692.036,26
2031	780	8.338.409	9.803.587	13.820.485	16.660.212	789.180	49.411.873	587	38.375.547	1.469.006	-	2.204.379	42.048.932	342.054.977,14
2032	780	8.404.275	9.881.026	14.022.457	16.846.912	789.180	49.943.850	631	42.409.557	1.434.681	-	2.266.425	46.110.663	345.888.164,50
2033	780	8.477.332	9.966.920	14.240.009	16.884.204	789.180	50.357.645	669	45.785.728	1.437.914	-	2.368.345	49.591.987	346.653.822,75
2034	780	8.554.389	10.057.518	14.474.787	16.774.925	789.180	50.650.799	708	48.977.131	1.460.019	-	2.457.293	52.894.443	344.410.178,72
2035	780	8.629.862	10.146.252	14.728.613	16.511.379	789.180	50.805.286	743	52.208.807	1.464.301	-	2.543.110	56.216.218	338.999.246,71
2036	780	8.703.189	10.232.464	15.003.504	16.103.814	789.180	50.832.152	774	55.080.362	1.490.416	-	2.629.182	59.199.959	330.631.439,24
2037	780	8.776.247	10.318.359	15.301.695	15.566.681	789.180	50.752.163	797	57.560.941	1.512.053	-	2.707.190	61.780.185	319.603.416,88
2038	780	8.859.046	10.415.707	15.625.660	14.929.958	789.180	50.619.551	812	59.418.414	1.497.722	-	2.776.139	63.692.275	306.530.692,91
2039	780	8.936.904	10.507.245	15.978.139	14.183.113	789.180	50.394.581	828	61.484.348	1.412.248	-	2.831.647	65.728.243	291.197.030,48
2040	780	9.018.634	10.603.337	16.362.167	13.311.131	789.180	50.084.449	850	63.674.798	1.423.047	-	2.889.481	67.987.326	273.294.153,04
2041	780	9.102.852	10.702.353	16.781.103	12.337.159	789.180	49.712.648	865	65.350.804	1.405.717	-	2.952.980	69.709.500	253.297.300,68
2042	780	9.187.773	10.802.196	17.238.670	11.279.590	789.180	49.297.410	859	66.702.269	1.303.841	-	3.004.513	71.010.623	231.584.087,51

.....

111

RECEITAS PROJETADAS - PLANO VIGENTE (Geração Atual + Geração Futura)								DESPESAS PROJETADAS - PLANO VIGENTE (Geração Atual + Geração Futura)					2 de 4	
Ano	Total Serv. Ativos	Contribuição Servidores (R\$)	Contribuição Patronal (R\$)	Contribuição Aporte Financeiro	Rentabilidade 5,12% a.a.	Compensação, Créditos e Parcelamentos	TOTAL RECEITA	Total Aposentados e Pensionistas	Despesa Aposentados	Despesa Pensionistas	Despesa Auxílios e Salários	DESPESAS ADM.	TOTAL DESPESA	PATRIMÔNIO
2043	780	9.277.444	10.907.623	17.738.988	10.126.028	789.180	48.839.263	868	68.161.149	1.315.353	-	3.046.834	72.523.336	207.900.014,78
2044	780	9.363.635	11.008.960	18.286.621	8.906.463	789.180	48.354.859	870	68.952.015	1.347.084	-	3.094.962	73.394.062	182.860.812,30
2045	780	9.462.694	11.125.424	18.886.624	7.673.188	789.180	47.937.110	855	68.764.825	1.365.200	-	3.127.754	73.257.779	157.540.143,22
2046	780	9.569.143	11.250.578	19.544.594	6.359.798	789.180	47.513.293	859	69.966.845	1.371.956	-	3.140.032	74.478.832	130.574.603,89
2047	780	9.666.441	11.364.972	20.266.730	5.057.107	789.180	47.144.429	841	69.348.813	1.356.572	-	3.184.928	73.890.314	103.828.719,61
2048	780	9.771.989	11.489.067	21.059.896	3.792.701	789.180	46.902.833	817	68.434.273	1.242.065	-	3.186.332	72.862.670	77.868.883,39
2049	780	9.874.442	11.609.522	21.931.696	2.601.064	789.180	46.805.904	795	66.826.775	1.264.858	-	3.180.059	71.271.691	53.403.095,93
2050	780	9.976.665	11.729.707	22.890.548	1.533.649	789.180	46.919.749	765	64.453.924	1.220.570	-	3.160.613	68.835.106	31.487.738,78
2051	780	10.082.690	11.854.363	23.945.776	495.773	789.180	47.167.783	755	64.094.923	1.259.603	-	3.122.150	68.476.675	10.178.846,51
2052	780	10.192.142	11.983.047	25.107.707	-	789.180	48.072.077	715	61.154.259	1.149.456	-	3.132.121	65.435.836	(7.184.913,08)
2053	780	10.351.422	12.170.315	26.387.776	-	789.180	49.698.693	704	60.269.009	1.152.840	-	3.080.388	64.502.237	(21.988.457,34)
2054	780	10.515.300	12.362.988	27.798.647	-	789.180	51.466.115	698	59.362.931	1.127.268	-	3.086.221	63.576.420	(34.098.762,47)
2055	780	10.706.016	12.587.216	29.354.347	-	789.180	53.436.760	699	58.795.583	1.140.997	-	3.091.668	63.028.249	(43.690.251,29)
2056	780	10.855.804	12.763.324	-	-	789.180	24.408.309	667	56.703.558	1.036.243	-	3.110.105	60.849.906	(80.131.848,99)
2057	780	10.968.227	12.895.501	-	-	789.180	24.652.908	654	55.543.464	1.071.362	-	3.084.413	59.699.238	(115.178.179,42)
2058	780	11.107.781	13.059.577	-	-	789.180	24.956.538	630	53.274.729	1.040.291	-	3.077.072	57.392.092	(147.613.733,39)
2059	780	11.251.035	13.228.003	-	-	-	24.479.038	619	52.379.851	986.878	-	3.047.364	56.414.093	(179.548.788,15)
2060	780	11.393.372	13.395.350	-	-	-	24.788.723	608	51.496.435	985.533	-	3.049.073	55.531.040	(210.291.106,03)
2061	780	11.516.845	13.540.519	-	-	-	25.057.364	601	50.990.385	972.736	-	3.052.081	55.015.202	(240.248.943,57)

.....

112

RECEITAS PROJETADAS - PLANO VIGENTE (Geração Atual + Geração Futura)								DESPESAS PROJETADAS - PLANO VIGENTE (Geração Atual + Geração Futura)						PATRIMÔNIO
Ano	Total Serv. Ativos	Contribuição Servidores (R\$)	Contribuição Patronal (R\$)	Contribuição Aporte Financeiro	Rentabilidade 5,12% a.a.	Compensação, Créditos e Parcelamentos	TOTAL RECEITA	Total Aposentados e Pensionistas	Despesa Aposentados	Despesa Pensionistas	Despesa Auxílios e Salários	DESPESAS ADM.	TOTAL DESPESA	
2062	780	11.636.599	13.681.315	-	-	-	25.317.914	584	49.711.333	966.708	-	3.060.360	53.738.401	(268.669.431,00)
2063	780	11.687.093	13.740.682	-	-	-	25.427.775	579	49.621.109	874.505	-	3.050.563	53.546.176	(296.787.832,09)
2064	780	11.802.884	13.876.820	-	-	-	25.679.704	562	48.231.334	866.071	-	3.054.627	52.152.032	(323.260.159,83)
2065	780	11.981.465	14.086.779	-	-	-	26.068.244	559	47.298.321	858.193	-	3.041.605	51.198.119	(348.390.035,19)
2066	780	12.141.192	14.274.573	-	-	-	26.415.766	555	46.460.946	865.139	-	3.049.236	50.375.320	(372.349.589,49)
2067	780	12.247.640	14.399.725	-	-	-	26.647.364	562	47.289.009	853.530	-	3.056.315	51.198.854	(396.901.078,73)
2068	780	12.342.529	14.511.288	-	-	-	26.853.817	558	47.132.880	864.215	-	3.092.265	51.089.360	(421.136.621,99)
2069	780	12.443.075	14.629.501	-	-	-	27.072.575	567	47.721.331	882.754	-	3.104.403	51.708.487	(445.772.533,93)
2070	780	12.574.868	14.784.452	-	-	-	27.359.321	563	47.563.825	887.100	-	3.134.617	51.585.542	(469.998.755,25)
2071	780	12.779.088	15.024.556	-	-	-	27.803.643	564	47.163.555	896.679	-	3.152.588	51.212.822	(493.407.933,96)
2072	780	12.910.867	15.179.491	-	-	-	28.090.358	570	47.435.090	851.589	-	3.176.939	51.463.618	(516.781.193,94)
2073	780	13.012.220	15.298.653	-	-	-	28.310.873	586	48.926.670	884.048	-	3.203.563	53.014.281	(541.484.601,58)
2074	780	13.060.698	15.355.649	-	-	-	28.416.348	600	50.554.112	925.219	-	3.254.817	54.734.149	(567.802.402,61)
2075	780	13.186.413	15.503.455	-	-	-	28.689.868	601	50.760.350	956.271	-	3.300.757	55.017.378	(594.129.912,50)
2076	780	13.333.317	15.676.172	-	-	-	29.009.489	604	50.880.314	972.659	-	3.326.641	55.179.614	(620.300.037,23)
2077	780	13.399.997	15.754.568	-	-	-	29.154.564	622	53.016.478	1.006.805	-	3.353.674	57.376.956	(648.522.429,00)
2078	780	13.509.303	15.883.081	-	-	-	29.392.384	635	54.519.577	1.008.321	-	3.414.016	58.941.914	(678.071.958,70)
2079	780	13.654.183	16.053.418	-	-	-	29.707.601	646	55.735.529	1.089.927	-	3.466.123	60.291.579	(708.655.937,10)
2080	780	13.746.454	16.161.902	-	-	-	29.908.355	656	57.294.398	564.943	-	3.519.302	61.378.643	(740.126.224,47)

.....

RECEITAS PROJETADAS - PLANO VIGENTE (Geração Atual + Geração Futura)								DESPESAS PROJETADAS - PLANO VIGENTE (Geração Atual + Geração Futura)						PATRIMÔNIO
Ano	Total Serv. Ativos	Contribuição Servidores (R\$)	Contribuição Patronal (R\$)	Contribuição Aporte Financeiro	Rentabilidade 5,12% a.a.	Compensação, Créditos e Parcelamentos	TOTAL RECEITA	Total Aposentados e Pensionistas	Despesa Aposentados	Despesa Pensionistas	Despesa Auxílios e Salários	DESPESAS ADM.	TOTAL DESPESA	
2081	780	13.823.366	16.252.329	-	-	-	30.075.694	664	58.834.538	603.466	-	3.557.901	62.995.905	(773.046.435,24)
2082	780	13.974.330	16.429.819	-	-	-	30.404.149	679	60.579.884	650.157	-	3.606.420	64.836.461	(807.478.747,51)
2083	780	14.090.536	16.566.445	-	-	-	30.656.981	672	60.666.894	656.603	-	3.671.864	64.995.361	(841.817.127,87)
2084	780	14.253.864	16.758.472	-	-	-	31.012.336	677	61.387.353	683.013	-	3.692.920	65.763.286	(876.568.077,57)
2085	780	14.393.097	16.922.169	-	-	-	31.315.266	663	60.949.547	678.857	-	3.736.548	65.364.952	(910.617.764,17)
2086	780	14.519.253	17.070.493	-	-	-	31.589.746	650	60.402.347	701.160	-	3.749.146	64.852.653	(943.880.671,99)
2087	780	14.593.282	17.157.530	-	-	-	31.750.811	642	60.374.952	723.190	-	3.757.724	64.855.866	(976.985.726,63)
2088	780	14.766.969	17.361.736	-	-	-	32.128.705	625	59.427.701	718.287	-	3.769.658	63.915.645	(1.008.772.666,69)
2089	780	14.923.826	17.546.155	-	-	-	32.469.981	604	57.967.180	713.756	-	3.776.235	62.457.171	(1.038.759.856,32)
2090	780	15.097.805	17.750.705	-	-	-	32.848.511	588	57.072.412	721.838	-	3.768.377	61.562.627	(1.067.473.972,24)
2091	780	15.261.954	17.943.697	-	-	-	33.205.651	563	55.550.627	708.460	-	3.776.494	60.035.582	(1.094.303.902,66)
2092	780	15.422.636	18.132.614	-	-	-	33.555.250	549	54.798.788	722.498	-	3.768.225	59.289.511	(1.120.038.163,83)
2093	780	15.590.668	18.330.171	-	-	-	33.920.839	527	53.576.382	710.955	-	3.777.572	58.064.909	(1.144.182.233,21)
2094	780	15.734.481	18.499.254	-	-	-	34.233.735	507	52.347.050	708.570	-	3.776.803	56.832.422	(1.166.780.920,15)
2095	780	15.896.072	18.689.239	-	-	-	34.585.311	482	50.085.131	684.198	-	3.772.141	54.541.469	(1.186.737.078,49)
2096	780	16.038.048	18.856.162	-	-	-	34.894.211	461	48.674.109	665.382	-	3.746.330	53.085.820	(1.204.928.688,39)
2097	780	16.210.453	19.058.861	-	-	-	35.269.314	438	46.677.748	648.670	-	3.736.851	51.063.269	(1.220.722.643,16)
2098	780	16.377.892	19.255.721	-	-	-	35.633.613	416	45.000.512	633.551	-	3.719.030	49.353.093	(1.234.442.123,07)
2099	780	16.548.007	19.455.728	-	-	-	36.003.735	400	43.735.595	629.765	-	3.707.713	48.073.073	(1.246.511.461,11)

4.3 - PROJEÇÃO ATUARIAL - PLANO DE CUSTEIO EQUILÍBRIO - GERAÇÃO ATUAL

RECEITAS PROJETADAS - PLANO DE EQUILÍBRIO (Geração Atual)								DESPESAS PROJETADAS - PLANO DE EQUILÍBRIO (Geração Atual)					1 de 4	
Ano	Total Serv. Ativos	Contribuição Servidores (R\$)	Contribuição Patronal (R\$)	Contribuição Aporte Financeiro	Rentabilidade 5,12% a.a.	Compensação, Créditos e Parcelamentos	TOTAL RECEITA	Total Aposentados e Pensionistas	Despesa Aposentados	Despesa Pensionistas	Despesa Auxílios e Salários	DESPESAS ADM.	TOTAL DESPESA	PATRIMÔNIO
2024	746	7.522.613	8.747.725	9.200.000	12.069.508	789.180	38.329.026	359	19.423.478	1.635.400	-	1.277.793	22.336.671	247.802.088,47
2025	740	7.553.323	8.783.436	12.000.000	12.990.795	789.180	42.116.733	356	19.856.679	1.639.639	-	1.705.254	23.201.571	266.717.250,50
2026	669	6.919.851	8.046.798	12.500.000	13.657.468	789.180	41.913.297	421	24.942.801	1.562.630	-	1.720.229	28.225.660	280.404.887,76
2027	636	6.638.169	7.719.242	13.166.112	14.230.994	789.180	42.543.698	454	27.479.004	1.558.210	-	1.731.271	30.768.485	292.180.100,46
2028	597	6.307.016	7.334.158	13.306.705	14.656.672	789.180	42.393.731	492	30.338.178	1.572.726	-	1.743.122	33.654.025	300.919.806,02
2029	558	5.956.045	6.926.029	13.458.792	14.926.255	789.180	42.056.301	529	33.205.092	1.561.636	-	1.754.711	36.521.439	306.454.667,71
2030	524	5.627.130	6.543.548	13.623.795	15.033.954	789.180	41.617.608	562	36.094.700	1.549.042	-	1.762.666	39.406.408	308.665.866,78
2031	495	5.383.044	6.259.711	13.803.309	15.017.441	789.180	41.252.685	587	38.366.061	1.450.967	-	1.774.696	41.591.724	308.326.828,29
2032	447	4.878.969	5.673.544	13.999.134	14.749.232	789.180	40.090.059	631	42.398.511	1.413.705	-	1.784.495	45.596.711	302.820.175,87
2033	407	4.471.585	5.199.815	14.213.292	14.259.946	789.180	38.933.819	669	45.773.338	1.412.640	-	1.793.493	48.979.471	292.774.523,23
2034	365	4.084.994	4.750.265	14.448.061	13.550.032	789.180	37.622.533	708	48.963.642	1.430.245	-	1.804.070	52.197.957	278.199.098,69
2035	327	3.690.094	4.291.052	14.706.006	12.607.296	789.180	36.083.629	742	52.193.745	1.431.182	-	1.814.251	55.439.178	258.843.549,59
2036	294	3.343.400	3.887.897	14.990.012	11.444.016	789.180	34.454.505	773	55.063.473	1.451.030	-	1.823.607	58.338.110	234.959.944,43
2037	264	3.034.710	3.528.934	15.303.328	10.074.541	789.180	32.730.692	796	57.542.781	1.471.912	-	1.833.027	60.847.721	206.842.915,54
2038	240	2.814.522	3.272.887	15.649.610	8.533.826	789.180	31.060.024	811	59.399.046	1.454.027	-	1.839.759	62.692.832	175.210.107,92
2039	211	2.516.829	2.926.712	16.032.973	6.799.428	789.180	29.065.122	828	61.463.722	1.364.934	-	1.845.815	64.674.471	139.600.759,14
2040	181	2.202.542	2.561.241	16.458.051	4.851.080	789.180	26.862.094	849	63.652.460	1.369.276	-	1.842.377	66.864.112	99.598.741,23
2041	154	1.956.674	2.275.332	16.930.059	2.715.242	789.180	24.666.487	864	65.327.087	1.349.630	-	1.841.195	68.517.912	55.747.316,46
2042	129	1.609.163	1.871.227	17.454.865	394.848	789.180	22.119.283	858	66.676.744	1.244.247	-	1.838.887	69.759.878	8.106.721,16

.....

115

RECEITAS PROJETADAS - PLANO DE EQUILÍBRIO (Geração Atual)								DESPESAS PROJETADAS - PLANO DE EQUILÍBRIO (Geração Atual)					2 de 4	
Ano	Total Serv. Ativos	Contribuição Servidores (R\$)	Contribuição Patronal (R\$)	Contribuição Aporte Financeiro	Rentabilidade 5,12% a.a.	Compensação, Créditos e Parcelamentos	TOTAL RECEITA	Total Aposentados e Pensionistas	Despesa Aposentados	Despesa Pensionistas	Despesa Auxílios e Salários	DESPESAS ADM.	TOTAL DESPESA	PATRIMÔNIO
2043	106	1.340.059	1.558.297	18.039.077	-	789.180	21.726.612	867	68.134.030	1.251.244	-	1.810.662	71.195.936	(41.362.602,80)
2044	88	1.124.244	1.307.336	18.690.131	-	789.180	21.910.891	869	68.922.901	1.277.935	-	1.800.222	72.001.058	(91.452.769,97)
2045	74	900.673	1.047.354	19.416.400	-	789.180	22.153.607	854	68.733.892	1.289.787	-	1.783.670	71.807.350	(141.106.512,69)
2046	55	660.185	767.701	20.227.305	-	789.180	22.444.371	858	69.934.361	1.290.174	-	1.743.221	72.967.755	(191.629.897,32)
2047	44	527.295	613.168	21.133.454	-	789.180	23.063.098	840	69.315.100	1.268.585	-	1.731.435	72.315.120	(240.881.920,19)
2048	34	373.845	434.728	22.146.786	-	789.180	23.744.538	816	68.399.149	1.153.428	-	1.695.182	71.247.759	(288.385.140,54)
2049	25	287.856	334.735	23.280.739	-	789.180	24.692.510	793	66.790.709	1.171.960	-	1.646.682	69.609.351	(333.301.981,51)
2050	19	233.946	272.046	24.550.441	-	789.180	25.845.613	764	64.416.155	1.121.748	-	1.596.428	67.134.332	(374.590.699,89)
2051	15	185.260	215.430	25.972.919	-	789.180	27.162.789	744	63.368.725	1.153.331	-	1.532.364	66.054.421	(413.482.331,12)
2052	9	109.124	126.896	27.567.342	-	789.180	28.592.542	702	60.295.835	1.042.615	-	1.501.274	62.839.724	(447.729.513,17)
2053	4	35.866	41.708	29.355.282	-	789.180	30.222.036	670	58.222.591	1.048.215	-	1.416.288	60.687.094	(478.194.571,20)
2054	2	15.382	17.887	31.361.027	-	789.180	32.183.475	638	55.648.443	1.017.236	-	1.357.215	58.022.894	(504.033.990,46)
2055	1	8.368	9.731	33.611.912	-	789.180	34.419.192	608	53.211.828	1.027.414	-	1.294.482	55.533.724	(525.148.522,17)
2056	1	8.452	9.829	-	-	789.180	807.461	548	49.296.665	915.000	-	1.238.018	51.449.682	(575.790.743,15)
2057	-	-	-	-	-	789.180	789.180	519	46.898.383	945.774	-	1.146.202	48.990.359	(623.991.922,23)
2058	-	-	-	-	-	789.180	789.180	476	43.218.429	909.242	-	1.090.847	45.218.517	(668.421.259,13)
2059	-	-	-	-	-	-	-	438	40.365.592	847.671	-	1.006.111	42.219.374	(710.640.632,91)
2060	-	-	-	-	-	-	-	405	37.853.844	842.890	-	939.662	39.636.397	(750.277.029,63)
2061	-	-	-	-	-	-	-	366	34.895.245	820.372	-	882.286	36.597.903	(786.874.932,54)

.....

116

RECEITAS PROJETADAS - PLANO DE EQUILÍBRIO (Geração Atual)								DESPESAS PROJETADAS - PLANO DE EQUILÍBRIO (Geração Atual)					3 de 4	
Ano	Total Serv. Ativos	Contribuição Servidores (R\$)	Contribuição Patronal (R\$)	Contribuição Aporte Financeiro	Rentabilidade 5,12% a.a.	Compensação, Créditos e Parcelamentos	TOTAL RECEITA	Total Aposentados e Pensionistas	Despesa Aposentados	Despesa Pensionistas	Despesa Auxílios e Salários	DESPESAS ADM.	TOTAL DESPESA	PATRIMÔNIO
2062	-	-	-	-	-	-	-	329	31.875.849	808.190	-	814.316	33.498.355	(820.373.287,84)
2063	-	-	-	-	-	-	-	301	29.505.234	703.798	-	745.196	30.954.229	(851.327.516,44)
2064	-	-	-	-	-	-	-	267	26.608.677	692.142	-	688.766	27.989.585	(879.317.101,46)
2065	-	-	-	-	-	-	-	232	23.313.897	673.650	-	622.459	24.610.006	(903.927.106,97)
2066	-	-	-	-	-	-	-	207	20.795.730	670.359	-	546.916	22.013.005	(925.940.111,65)
2067	-	-	-	-	-	-	-	183	18.858.521	642.461	-	489.427	19.990.409	(945.930.520,30)
2068	-	-	-	-	-	-	-	158	16.633.347	637.413	-	444.622	17.715.383	(963.645.903,21)
2069	-	-	-	-	-	-	-	138	14.480.384	638.694	-	393.773	15.512.851	(979.158.754,51)
2070	-	-	-	-	-	-	-	116	12.608.436	630.876	-	344.715	13.584.027	(992.742.781,44)
2071	-	-	-	-	-	-	-	94	10.430.653	624.349	-	301.856	11.356.858	(1.004.099.639,22)
2072	-	-	-	-	-	-	-	79	8.668.750	563.234	-	252.054	9.484.038	(1.013.583.677,20)
2073	-	-	-	-	-	-	-	64	7.059.342	570.256	-	210.489	7.840.087	(1.021.423.764,53)
2074	-	-	-	-	-	-	-	52	5.737.771	582.670	-	173.955	6.494.397	(1.027.918.161,09)
2075	-	-	-	-	-	-	-	40	4.409.420	586.959	-	144.106	5.140.486	(1.033.058.646,65)
2076	-	-	-	-	-	-	-	22	2.406.955	570.391	-	113.917	3.091.264	(1.036.149.910,51)
2077	-	-	-	-	-	-	-	17	1.847.436	568.794	-	67.883	2.484.114	(1.038.634.024,93)
2078	-	-	-	-	-	-	-	10	1.161.379	531.422	-	55.090	1.747.891	(1.040.381.916,39)
2079	-	-	-	-	-	-	-	5	580.974	572.402	-	38.596	1.191.972	(1.041.573.888,17)
2080	-	-	-	-	-	-	-	2	235.798	2.787	-	26.297	264.882	(1.041.838.770,57)

.....

117

RECEITAS PROJETADAS - PLANO DE EQUILÍBRIO (Geração Atual)								DESPESAS PROJETADAS - PLANO DE EQUILÍBRIO (Geração Atual)					4 de 4	
Ano	Total Serv. Ativos	Contribuição Servidores (R\$)	Contribuição Patronal (R\$)	Contribuição Aporte Financeiro	Rentabilidade 5,12% a.a.	Compensação, Créditos e Parcelamentos	TOTAL RECEITA	Total Aposentados e Pensionistas	Despesa Aposentados	Despesa Pensionistas	Despesa Auxílios e Salários	DESPESAS ADM.	TOTAL DESPESA	PATRIMÔNIO
2081	-	-	-	-	-	-	-	2	236.689	3.054	-	5.440	245.183	(1.042.083.953,14)
2082	-	-	-	-	-	-	-	1	118.862	1.595	-	5.466	125.923	(1.042.209.876,52)
2083	-	-	-	-	-	-	-	-	-	-	-	2.746	2.746	(1.042.212.622,95)
2084	-	-	-	-	-	-	-	-	-	-	-	-	-	(1.042.212.622,95)
2085	-	-	-	-	-	-	-	-	-	-	-	-	-	(1.042.212.622,95)
2086	-	-	-	-	-	-	-	-	-	-	-	-	-	(1.042.212.622,95)
2087	-	-	-	-	-	-	-	-	-	-	-	-	-	(1.042.212.622,95)
2088	-	-	-	-	-	-	-	-	-	-	-	-	-	(1.042.212.622,95)
2089	-	-	-	-	-	-	-	-	-	-	-	-	-	(1.042.212.622,95)
2090	-	-	-	-	-	-	-	-	-	-	-	-	-	(1.042.212.622,95)
2091	-	-	-	-	-	-	-	-	-	-	-	-	-	(1.042.212.622,95)
2092	-	-	-	-	-	-	-	-	-	-	-	-	-	(1.042.212.622,95)
2093	-	-	-	-	-	-	-	-	-	-	-	-	-	(1.042.212.622,95)
2094	-	-	-	-	-	-	-	-	-	-	-	-	-	(1.042.212.622,95)
2095	-	-	-	-	-	-	-	-	-	-	-	-	-	(1.042.212.622,95)
2096	-	-	-	-	-	-	-	-	-	-	-	-	-	(1.042.212.622,95)
2097	-	-	-	-	-	-	-	-	-	-	-	-	-	(1.042.212.622,95)
2098	-	-	-	-	-	-	-	-	-	-	-	-	-	(1.042.212.622,95)
2099	-	-	-	-	-	-	-	-	-	-	-	-	-	(1.042.212.622,95)

4.4 - PROJEÇÃO ATUARIAL - PLANO DE CUSTEIO EQUILÍBRIO - GERAÇÃO ATUAL E FUTURA

RECEITAS PROJETADAS - PLANO DE EQUILÍBRIO (Geração Atual + Geração Futura)								DESPESAS PROJETADAS - PLANO DE EQUILÍBRIO (Geração Atual + Geração Futura)					1 de 4	
Ano	Total Serv. Ativos	Contribuição Servidores (R\$)	Contribuição Patronal (R\$)	Contribuição Aporte Financeiro	Rentabilidade 5,12% a.a.	Compensação, Créditos e Parcelamentos	TOTAL RECEITA	Total Aposentados e Pensionistas	Despesa Aposentados	Despesa Pensionistas	Despesa Auxílios e Salários	DESPESAS ADM.	TOTAL DESPESA	PATRIMÔNIO
2024	780	7.845.898	9.123.659	9.200.000	12.105.171	789.180	39.063.908	359	19.424.719	1.636.829	-	1.277.793	22.339.341	248.534.299,79
2025	780	7.934.090	9.226.213	12.000.000	13.067.572	789.180	43.017.055	356	19.858.154	1.641.658	-	1.757.964	23.257.775	268.293.579,76
2026	780	8.004.722	9.308.348	12.500.000	13.854.684	789.180	44.456.933	421	24.946.356	1.567.855	-	1.782.319	28.296.530	284.453.983,28
2027	780	8.072.276	9.386.904	13.166.112	14.587.452	789.180	46.001.924	454	27.483.563	1.565.568	-	1.908.150	30.957.281	299.498.625,81
2028	780	8.137.439	9.462.679	13.306.705	15.221.316	789.180	46.917.319	492	30.344.097	1.582.253	-	1.976.948	33.903.297	312.512.647,78
2029	780	8.186.133	9.519.304	13.458.792	15.750.502	789.180	47.703.912	529	33.212.263	1.573.640	-	2.053.161	36.839.064	323.377.495,88
2030	780	8.262.292	9.607.865	13.623.795	16.172.411	789.180	48.455.543	562	36.103.098	1.563.836	-	2.126.289	39.793.223	332.039.815,00
2031	780	8.338.409	9.696.379	13.803.309	16.518.050	789.180	49.145.327	587	38.375.547	1.469.006	-	2.204.379	42.048.932	339.136.209,89
2032	780	8.404.275	9.772.971	13.999.134	16.690.745	789.180	49.656.305	631	42.409.557	1.434.681	-	2.266.425	46.110.663	342.681.851,98
2033	780	8.477.332	9.857.926	14.213.292	16.713.093	789.180	50.050.822	669	45.785.728	1.437.914	-	2.368.345	49.591.987	343.140.687,25
2034	780	8.554.389	9.947.533	14.448.061	16.588.053	789.180	50.327.216	708	48.977.131	1.460.019	-	2.457.293	52.894.443	340.573.460,37
2035	780	8.629.862	10.035.297	14.706.006	16.308.100	789.180	50.468.446	743	52.208.807	1.464.301	-	2.543.110	56.216.218	334.825.687,78
2036	780	8.703.189	10.120.566	14.990.012	15.883.708	789.180	50.486.655	774	55.080.362	1.490.416	-	2.629.182	59.199.959	326.112.383,87
2037	780	8.776.247	10.205.522	15.303.328	15.329.612	789.180	50.403.888	797	57.560.941	1.512.053	-	2.707.190	61.780.185	314.736.087,36
2038	780	8.859.046	10.301.805	15.649.610	14.676.145	789.180	50.275.786	812	59.418.414	1.497.722	-	2.776.139	63.692.275	301.319.597,99
2039	780	8.936.904	10.392.342	16.032.973	13.913.229	789.180	50.064.628	828	61.484.348	1.412.248	-	2.831.647	65.728.243	285.655.982,99
2040	780	9.018.634	10.487.383	16.458.051	13.026.402	789.180	49.779.650	850	63.674.798	1.423.047	-	2.889.481	67.987.326	267.448.307,20
2041	780	9.102.852	10.585.317	16.930.059	12.039.486	789.180	49.446.894	865	65.350.804	1.405.717	-	2.952.980	69.709.500	247.185.700,73
2042	780	9.187.773	10.684.068	17.454.865	10.971.697	789.180	49.087.583	859	66.702.269	1.303.841	-	3.004.513	71.010.623	225.262.661,23

.....

119

RECEITAS PROJETADAS - PLANO DE EQUILÍBRIO (Geração Atual + Geração Futura)								DESPESAS PROJETADAS - PLANO DE EQUILÍBRIO (Geração Atual + Geração Futura)					PATRIMÔNIO	
Ano	Total Serv. Ativos	Contribuição Servidores (R\$)	Contribuição Patronal (R\$)	Contribuição Aporte Financeiro	Rentabilidade 5,12% a.a.	Compensação, Créditos e Parcelamentos	TOTAL RECEITA	Total Aposentados e Pensionistas	Despesa Aposentados	Despesa Pensionistas	Despesa Auxílios e Salários	DESPESAS ADM.		TOTAL DESPESA
2043	780	9.277.444	10.788.342	18.039.077	9.811.628	789.180	48.705.671	868	68.161.149	1.315.353	-	3.046.834	72.523.336	201.444.996,36
2044	780	9.363.635	10.888.570	18.690.131	8.590.462	789.180	48.321.979	870	68.952.015	1.347.084	-	3.094.962	73.394.062	176.372.913,34
2045	780	9.462.694	11.003.761	19.416.400	7.361.903	789.180	48.033.938	855	68.764.825	1.365.200	-	3.127.754	73.257.779	151.149.071,85
2046	780	9.569.143	11.127.546	20.227.305	6.061.231	789.180	47.774.405	859	69.966.845	1.371.956	-	3.140.032	74.478.832	124.444.644,74
2047	780	9.666.441	11.240.689	21.133.454	4.781.266	789.180	47.611.030	841	69.348.813	1.356.572	-	3.184.928	73.890.314	98.165.361,25
2048	780	9.771.989	11.363.427	22.146.786	3.551.953	789.180	47.623.335	817	68.434.273	1.242.065	-	3.186.332	72.862.670	72.926.026,82
2049	780	9.874.442	11.482.565	23.280.739	2.410.561	789.180	47.837.487	795	66.826.775	1.264.858	-	3.180.059	71.271.691	49.491.822,03
2050	780	9.976.665	11.601.436	24.550.441	1.411.811	789.180	48.329.532	765	64.453.924	1.220.570	-	3.160.613	68.835.106	28.986.248,59
2051	780	10.082.690	11.724.729	25.972.919	464.850	789.180	49.034.368	755	64.094.923	1.259.603	-	3.122.150	68.476.675	9.543.941,35
2052	780	10.192.142	11.852.005	27.567.342	-	789.180	50.400.670	715	61.154.259	1.149.456	-	3.132.121	65.435.836	(5.491.225,34)
2053	780	10.351.422	12.037.225	29.355.282	-	789.180	52.533.110	704	60.269.009	1.152.840	-	3.080.388	64.502.237	(17.460.352,91)
2054	780	10.515.300	12.227.791	31.361.027	-	789.180	54.893.298	698	59.362.931	1.127.268	-	3.086.221	63.576.420	(26.143.475,26)
2055	780	10.706.016	12.449.568	33.611.912	-	789.180	57.556.676	699	58.795.583	1.140.997	-	3.091.668	63.028.249	(31.615.047,84)
2056	780	10.855.804	12.623.750	-	-	789.180	24.268.734	667	56.703.558	1.036.243	-	3.110.105	60.849.906	(68.196.220,16)
2057	780	10.968.227	12.754.481	-	-	789.180	24.511.888	654	55.543.464	1.071.362	-	3.084.413	59.699.238	(103.383.570,65)
2058	780	11.107.781	12.916.762	-	-	789.180	24.813.724	630	53.274.729	1.040.291	-	3.077.072	57.392.092	(135.961.938,95)
2059	780	11.251.035	13.083.347	-	-	-	24.334.382	619	52.379.851	986.878	-	3.047.364	56.414.093	(168.041.649,87)
2060	780	11.393.372	13.248.864	-	-	-	24.642.236	608	51.496.435	985.533	-	3.049.073	55.531.040	(198.930.453,96)
2061	780	11.516.845	13.392.446	-	-	-	24.909.291	601	50.990.385	972.736	-	3.052.081	55.015.202	(229.036.365,23)

.....

120

RECEITAS PROJETADAS - PLANO DE EQUILÍBRIO (Geração Atual + Geração Futura)								DESPESAS PROJETADAS - PLANO DE EQUILÍBRIO (Geração Atual + Geração Futura)					PATRIMÔNIO	
Ano	Total Serv. Ativos	Contribuição Servidores (R\$)	Contribuição Patronal (R\$)	Contribuição Aporte Financeiro	Rentabilidade 5,12% a.a.	Compensação, Créditos e Parcelamentos	TOTAL RECEITA	Total Aposentados e Pensionistas	Despesa Aposentados	Despesa Pensionistas	Despesa Auxílios e Salários	DESPESAS ADM.		TOTAL DESPESA
2062	780	11.636.599	13.531.702	-	-	-	25.168.300	584	49.711.333	966.708	-	3.060.360	53.738.401	(257.606.466,07)
2063	780	11.687.093	13.590.420	-	-	-	25.277.513	579	49.621.109	874.505	-	3.050.563	53.546.176	(285.875.129,79)
2064	780	11.802.884	13.725.069	-	-	-	25.527.953	562	48.231.334	866.071	-	3.054.627	52.152.032	(312.499.208,90)
2065	780	11.981.465	13.932.732	-	-	-	25.914.196	559	47.298.321	858.193	-	3.041.605	51.198.119	(337.783.131,66)
2066	780	12.141.192	14.118.472	-	-	-	26.259.664	555	46.460.946	865.139	-	3.049.236	50.375.320	(361.898.787,00)
2067	780	12.247.640	14.242.255	-	-	-	26.489.895	562	47.289.009	853.530	-	3.056.315	51.198.854	(386.607.745,90)
2068	780	12.342.529	14.352.598	-	-	-	26.695.127	558	47.132.880	864.215	-	3.092.265	51.089.360	(411.001.978,81)
2069	780	12.443.075	14.469.518	-	-	-	26.912.593	567	47.721.331	882.754	-	3.104.403	51.708.487	(435.797.873,14)
2070	780	12.574.868	14.622.776	-	-	-	27.197.644	563	47.563.825	887.100	-	3.134.617	51.585.542	(460.185.771,34)
2071	780	12.779.088	14.860.253	-	-	-	27.639.341	564	47.163.555	896.679	-	3.152.588	51.212.822	(483.759.252,60)
2072	780	12.910.867	15.013.494	-	-	-	27.924.361	570	47.435.090	851.589	-	3.176.939	51.463.618	(507.298.509,45)
2073	780	13.012.220	15.131.353	-	-	-	28.143.573	586	48.926.670	884.048	-	3.203.563	53.014.281	(532.169.217,06)
2074	780	13.060.698	15.187.726	-	-	-	28.248.424	600	50.554.112	925.219	-	3.254.817	54.734.149	(558.654.941,35)
2075	780	13.186.413	15.333.915	-	-	-	28.520.328	601	50.760.350	956.271	-	3.300.757	55.017.378	(585.151.990,84)
2076	780	13.333.317	15.504.743	-	-	-	28.838.061	604	50.880.314	972.659	-	3.326.641	55.179.614	(611.493.543,94)
2077	780	13.399.997	15.582.282	-	-	-	28.982.279	622	53.016.478	1.006.805	-	3.353.674	57.376.956	(639.888.221,38)
2078	780	13.509.303	15.709.390	-	-	-	29.218.693	635	54.519.577	1.008.321	-	3.414.016	58.941.914	(669.611.442,12)
2079	780	13.654.183	15.877.864	-	-	-	29.532.047	646	55.735.529	1.089.927	-	3.466.123	60.291.579	(700.370.974,30)
2080	780	13.746.454	15.985.162	-	-	-	29.731.615	656	57.294.398	564.943	-	3.519.302	61.378.643	(732.018.001,79)

.....

RECEITAS PROJETADAS - PLANO DE EQUILÍBRIO (Geração Atual + Geração Futura)								DESPESAS PROJETADAS - PLANO DE EQUILÍBRIO (Geração Atual + Geração Futura)					PATRIMÔNIO	
Ano	Total Serv. Ativos	Contribuição Servidores (R\$)	Contribuição Patronal (R\$)	Contribuição Aporte Financeiro	Rentabilidade 5,12% a.a.	Compensação, Créditos e Parcelamentos	TOTAL RECEITA	Total Aposentados e Pensionistas	Despesa Aposentados	Despesa Pensionistas	Despesa Auxílios e Salários	DESPESAS ADM.		TOTAL DESPESA
2081	780	13.823.366	16.074.600	-	-	-	29.897.965	664	58.834.538	603.466	-	3.557.901	62.995.905	(765.115.941,55)
2082	780	13.974.330	16.250.149	-	-	-	30.224.479	679	60.579.884	650.157	-	3.606.420	64.836.461	(799.727.923,77)
2083	780	14.090.536	16.385.281	-	-	-	30.475.817	672	60.666.894	656.603	-	3.671.864	64.995.361	(834.247.468,17)
2084	780	14.253.864	16.575.208	-	-	-	30.829.072	677	61.387.353	683.013	-	3.692.920	65.763.286	(869.181.681,84)
2085	780	14.393.097	16.737.115	-	-	-	31.130.212	663	60.949.547	678.857	-	3.736.548	65.364.952	(903.416.422,54)
2086	780	14.519.253	16.883.817	-	-	-	31.403.070	650	60.402.347	701.160	-	3.749.146	64.852.653	(936.866.006,46)
2087	780	14.593.282	16.969.902	-	-	-	31.563.183	642	60.374.952	723.190	-	3.757.724	64.855.866	(970.158.689,02)
2088	780	14.766.969	17.171.875	-	-	-	31.938.844	625	59.427.701	718.287	-	3.769.658	63.915.645	(1.002.135.490,10)
2089	780	14.923.826	17.354.278	-	-	-	32.278.104	604	57.967.180	713.756	-	3.776.235	62.457.171	(1.032.314.557,50)
2090	780	15.097.805	17.556.591	-	-	-	32.654.396	588	57.072.412	721.838	-	3.768.377	61.562.627	(1.061.222.788,06)
2091	780	15.261.954	17.747.472	-	-	-	33.009.426	563	55.550.627	708.460	-	3.776.494	60.035.582	(1.088.248.943,60)
2092	780	15.422.636	17.934.323	-	-	-	33.356.959	549	54.798.788	722.498	-	3.768.225	59.289.511	(1.114.181.495,80)
2093	780	15.590.668	18.129.720	-	-	-	33.720.388	527	53.576.382	710.955	-	3.777.572	58.064.909	(1.138.526.016,63)
2094	780	15.734.481	18.296.954	-	-	-	34.031.435	507	52.347.050	708.570	-	3.776.803	56.832.422	(1.161.327.004,04)
2095	780	15.896.072	18.484.861	-	-	-	34.380.933	482	50.085.131	684.198	-	3.772.141	54.541.469	(1.181.487.540,45)
2096	780	16.038.048	18.649.959	-	-	-	34.688.007	461	48.674.109	665.382	-	3.746.330	53.085.820	(1.199.885.353,83)
2097	780	16.210.453	18.850.441	-	-	-	35.060.894	438	46.677.748	648.670	-	3.736.851	51.063.269	(1.215.887.728,71)
2098	780	16.377.892	19.045.149	-	-	-	35.423.041	416	45.000.512	633.551	-	3.719.030	49.353.093	(1.229.817.781,52)
2099	780	16.548.007	19.242.968	-	-	-	35.790.975	400	43.735.595	629.765	-	3.707.713	48.073.073	(1.242.099.879,64)

ANEXO 5

Projeções Atuariais para o Relatório Resumido da Execução Orçamentária - RREO

ANEXO 5 – PROJEÇÕES ATUARIAIS PARA O RELATÓRIO RESUMIDO DA EXECUÇÃO ORÇAMENTÁRIA - RREO

RREO - RELATÓRIO RESUMIDO DA EXECUÇÃO ORÇAMENTÁRIA - LRF Art 53, § 1º, inciso II PLANO PREVIDENCIÁRIO - GERAÇÃO ATUAL - (Plano de Custeio Vigente)

EXERCÍCIO	RECEITAS PREVIDENCIÁRIAS	DESPESAS PREVIDENCIÁRIAS	RESULTADO PREVIDENCIÁRIO	SALDO FINANCEIRO DO EXERCÍCIO
	Valor (a)	Valor (b)	Valor (c) = (a - b)	Valor (d) = Saldo Financeiro do exercício anterior + (c)
2023				231.809.733,08
2024	38.430.697,24	22.336.670,50	16.094.026,73	247.903.759,81
2025	43.130.145,43	23.201.571,21	19.928.574,23	267.832.334,04
2026	42.586.459,54	28.225.659,83	14.360.799,72	282.193.133,76
2027	42.698.332,66	30.768.484,98	11.929.847,67	294.122.981,43
2028	42.564.991,59	33.654.025,30	8.910.966,29	303.033.947,72
2029	42.243.669,36	36.521.439,47	5.722.229,89	308.756.177,61
2030	41.820.762,69	39.406.408,46	2.414.354,23	311.170.531,84
2031	41.471.733,47	41.591.723,87	(119.990,40)	311.050.541,45
2032	40.319.971,33	45.596.711,28	(5.276.739,95)	305.773.801,50
2033	39.173.564,74	48.979.471,36	(9.805.906,62)	295.967.894,88
2034	37.869.337,89	52.197.957,26	(14.328.619,37)	281.639.275,51
2035	36.333.403,33	55.439.177,87	(19.105.774,54)	262.533.500,98
2036	34.702.800,91	58.338.110,18	(23.635.309,28)	238.898.191,70
2037	32.971.629,58	60.847.721,03	(27.876.091,45)	211.022.100,25
2038	31.286.862,29	62.692.831,86	(31.405.969,57)	179.616.130,68
2039	29.267.084,94	64.674.470,90	(35.407.385,97)	144.208.744,72
2040	27.026.997,61	66.864.112,37	(39.837.114,75)	104.371.629,96
2041	24.780.722,37	68.517.912,09	(43.737.189,72)	60.634.440,25
2042	22.163.987,61	69.759.877,93	(47.595.890,32)	13.038.549,93
2043	21.443.752,53	71.195.936,12	(49.752.183,60)	(36.713.633,67)
2044	21.521.835,63	72.001.058,47	(50.479.222,84)	(87.192.856,51)
2045	21.635.411,05	71.807.349,54	(50.171.938,49)	(137.364.795,00)
2046	21.770.147,50	72.967.755,35	(51.197.607,86)	(188.562.402,85)
2047	22.203.152,61	72.315.120,46	(50.111.967,85)	(238.674.370,71)
2048	22.662.455,32	71.247.758,71	(48.585.303,39)	(287.259.674,09)
2049	23.347.167,55	69.609.350,76	(46.262.183,20)	(333.521.857,30)
2050	24.188.728,01	67.134.331,80	(42.945.603,79)	(376.467.461,08)
2051	25.138.027,83	66.054.420,62	(40.916.392,78)	(417.383.853,87)
2052	26.134.310,25	62.839.724,00	(36.705.413,75)	(454.089.267,62)
2053	27.254.991,03	60.687.094,34	(33.432.103,31)	(487.521.370,93)
2054	28.621.293,44	58.022.894,41	(29.401.600,98)	(516.922.971,91)
2055	30.161.734,63	55.533.723,78	(25.371.989,15)	(542.294.961,05)
2056	807.569,60	51.449.681,91	(50.642.112,31)	(592.937.073,36)
2057	789.180,07	48.990.359,15	(48.201.179,08)	(641.138.252,45)
2058	789.180,07	45.218.516,96	(44.429.336,89)	(685.567.589,34)
2059	-	42.219.373,78	(42.219.373,78)	(727.786.963,12)
2060	-	39.636.396,73	(39.636.396,73)	(767.423.359,84)

Continua na próxima página

124

Continuação (...)

PLANO PREVIDENCIÁRIO - GERAÇÃO ATUAL - (Plano de Custeio Vigente)

EXERCÍCIO	RECEITAS PREVIDENCIARIAS	DESPESAS PREVIDENCIÁRIAS	RESULTADO PREVIDENCIÁRIO	SALDO FINANCEIRO DO EXERCÍCIO
	Valor (a)	Valor (b)	Valor (c) = (a - b)	Valor (d) = Saldo Financeiro do exercício anterior + (c)
2061	-	36.597.902,91	(36.597.902,91)	(804.021.262,75)
2062	-	33.498.355,30	(33.498.355,30)	(837.519.618,05)
2063	-	30.954.228,60	(30.954.228,60)	(868.473.846,65)
2064	-	27.989.585,02	(27.989.585,02)	(896.463.431,67)
2065	-	24.610.005,50	(24.610.005,50)	(921.073.437,18)
2066	-	22.013.004,68	(22.013.004,68)	(943.086.441,86)
2067	-	19.990.408,65	(19.990.408,65)	(963.076.850,51)
2068	-	17.715.382,91	(17.715.382,91)	(980.792.233,42)
2069	-	15.512.851,30	(15.512.851,30)	(996.305.084,72)
2070	-	13.584.026,93	(13.584.026,93)	(1.009.889.111,65)
2071	-	11.356.857,77	(11.356.857,77)	(1.021.245.969,43)
2072	-	9.484.037,98	(9.484.037,98)	(1.030.730.007,41)
2073	-	7.840.087,33	(7.840.087,33)	(1.038.570.094,74)
2074	-	6.494.396,56	(6.494.396,56)	(1.045.064.491,30)
2075	-	5.140.485,56	(5.140.485,56)	(1.050.204.976,86)
2076	-	3.091.263,86	(3.091.263,86)	(1.053.296.240,72)
2077	-	2.484.114,42	(2.484.114,42)	(1.055.780.355,14)
2078	-	1.747.891,46	(1.747.891,46)	(1.057.528.246,60)
2079	-	1.191.971,78	(1.191.971,78)	(1.058.720.218,38)
2080	-	264.882,40	(264.882,40)	(1.058.985.100,78)
2081	-	245.182,58	(245.182,58)	(1.059.230.283,36)
2082	-	125.923,38	(125.923,38)	(1.059.356.206,73)
2083	-	2.746,43	(2.746,43)	(1.059.358.953,16)
2084	-	-	-	(1.059.358.953,16)
2085	-	-	-	(1.059.358.953,16)
2086	-	-	-	(1.059.358.953,16)
2087	-	-	-	(1.059.358.953,16)
2088	-	-	-	(1.059.358.953,16)
2089	-	-	-	(1.059.358.953,16)
2090	-	-	-	(1.059.358.953,16)
2091	-	-	-	(1.059.358.953,16)
2092	-	-	-	(1.059.358.953,16)
2093	-	-	-	(1.059.358.953,16)
2094	-	-	-	(1.059.358.953,16)
2095	-	-	-	(1.059.358.953,16)
2096	-	-	-	(1.059.358.953,16)
2097	-	-	-	(1.059.358.953,16)
2098	-	-	-	(1.059.358.953,16)
2099	-	-	-	(1.059.358.953,16)

RREO - RELATÓRIO RESUMIDO DA EXECUÇÃO ORÇAMENTÁRIA - LRF Art 53, § 1º, inciso II
PLANO PREVIDENCIÁRIO - GERAÇÃO ATUAL e FUTURA - (Plano de Custeio Vigente)

EXERCÍCIO	RECEITAS PREVIDENCIÁRIAS	DESPESAS PREVIDENCIÁRIAS	RESULTADO PREVIDENCIÁRIO	SALDO FINANCEIRO DO EXERCÍCIO
	Valor (a)	Valor (b)	Valor (c) = (a - b)	Valor (d) = Saldo Financeiro do exercício anterior + (c)
2023				231.809.733,08
2024	39.169.948,78	22.339.341,40	16.830.607,38	248.640.340,46
2025	44.035.837,40	23.257.775,28	20.778.062,12	269.418.402,58
2026	45.145.257,02	28.296.529,91	16.848.727,11	286.267.129,70
2027	46.177.216,35	30.957.281,38	15.219.934,97	301.487.064,67
2028	47.115.651,25	33.903.297,03	13.212.354,22	314.699.418,88
2029	47.925.139,25	36.839.063,72	11.086.075,54	325.785.494,42
2030	48.699.765,31	39.793.223,48	8.906.541,83	334.692.036,26
2031	49.411.872,93	42.048.932,05	7.362.940,89	342.054.977,14
2032	49.943.850,48	46.110.663,12	3.833.187,36	345.888.164,50
2033	50.357.645,28	49.591.987,03	765.658,25	346.653.822,75
2034	50.650.799,00	52.894.443,02	(2.243.644,02)	344.410.178,72
2035	50.805.286,09	56.216.218,11	(5.410.932,02)	338.999.246,71
2036	50.832.151,91	59.199.959,38	(8.367.807,47)	330.631.439,24
2037	50.752.162,59	61.780.184,94	(11.028.022,36)	319.603.416,88
2038	50.619.551,21	63.692.275,18	(13.072.723,97)	306.530.692,91
2039	50.394.580,81	65.728.243,24	(15.333.662,43)	291.197.030,48
2040	50.084.448,79	67.987.326,23	(17.902.877,44)	273.294.153,04
2041	49.712.648,11	69.709.500,46	(19.996.852,36)	253.297.300,68
2042	49.297.409,66	71.010.622,84	(21.713.213,17)	231.584.087,51
2043	48.839.263,13	72.523.335,86	(23.684.072,73)	207.900.014,78
2044	48.354.859,18	73.394.061,67	(25.039.202,48)	182.860.812,30
2045	47.937.110,29	73.257.779,37	(25.320.669,08)	157.540.143,22
2046	47.513.293,03	74.478.832,35	(26.965.539,32)	130.574.603,89
2047	47.144.429,38	73.890.313,66	(26.745.884,28)	103.828.719,61
2048	46.902.833,41	72.862.669,63	(25.959.836,22)	77.868.883,39
2049	46.805.903,92	71.271.691,39	(24.465.787,47)	53.403.095,93
2050	46.919.748,58	68.835.105,72	(21.915.357,14)	31.487.738,78
2051	47.167.783,11	68.476.675,38	(21.308.892,27)	10.178.846,51
2052	48.072.076,61	65.435.836,20	(17.363.759,59)	(7.184.913,08)
2053	49.698.693,10	64.502.237,36	(14.803.544,26)	(21.988.457,34)
2054	51.466.115,16	63.576.420,29	(12.110.305,13)	(34.098.762,47)
2055	53.436.759,89	63.028.248,71	(9.591.488,82)	(43.690.251,29)
2056	24.408.308,69	60.849.906,39	(36.441.597,70)	(80.131.848,99)
2057	24.652.907,56	59.699.237,99	(35.046.330,43)	(115.178.179,42)
2058	24.956.537,91	57.392.091,88	(32.435.553,97)	(147.613.733,39)
2059	24.479.037,91	56.414.092,66	(31.935.054,76)	(179.548.788,15)
2060	24.788.722,56	55.531.040,44	(30.742.317,88)	(210.291.106,03)

Continua na próxima página

Continuação (...)

PLANO PREVIDENCIÁRIO - GERAÇÃO ATUAL e FUTURA - (Plano de Custeio Vigente)

EXERCÍCIO	RECEITAS PREVIDENCIÁRIAS	DESPESAS PREVIDENCIÁRIAS	RESULTADO PREVIDENCIÁRIO	SALDO FINANCEIRO DO EXERCÍCIO
	Valor (a)	Valor (b)	Valor (c) = (a - b)	Valor (d) = Saldo Financeiro do exercício anterior + (c)
2061	25.057.364,26	55.015.201,80	(29.957.837,54)	(240.248.943,57)
2062	25.317.913,88	53.738.401,31	(28.420.487,43)	(268.669.431,00)
2063	25.427.775,35	53.546.176,44	(28.118.401,09)	(296.787.832,09)
2064	25.679.704,35	52.152.032,08	(26.472.327,74)	(323.260.159,83)
2065	26.068.243,69	51.198.119,06	(25.129.875,36)	(348.390.035,19)
2066	26.415.765,51	50.375.319,81	(23.959.554,30)	(372.349.589,49)
2067	26.647.364,44	51.198.853,68	(24.551.489,24)	(396.901.078,73)
2068	26.853.816,64	51.089.359,90	(24.235.543,26)	(421.136.621,99)
2069	27.072.575,38	51.708.487,33	(24.635.911,94)	(445.772.533,93)
2070	27.359.320,92	51.585.542,24	(24.226.221,32)	(469.998.755,25)
2071	27.803.643,37	51.212.822,08	(23.409.178,71)	(493.407.933,96)
2072	28.090.358,15	51.463.618,13	(23.373.259,98)	(516.781.193,94)
2073	28.310.873,27	53.014.280,91	(24.703.407,64)	(541.484.601,58)
2074	28.416.347,54	54.734.148,56	(26.317.801,03)	(567.802.402,61)
2075	28.689.868,04	55.017.377,93	(26.327.509,89)	(594.129.912,50)
2076	29.009.489,17	55.179.613,90	(26.170.124,73)	(620.300.037,23)
2077	29.154.564,28	57.376.956,05	(28.222.391,77)	(648.522.429,00)
2078	29.392.384,18	58.941.913,88	(29.549.529,70)	(678.071.958,70)
2079	29.707.600,91	60.291.579,31	(30.583.978,40)	(708.655.937,10)
2080	29.908.355,42	61.378.642,79	(31.470.287,37)	(740.126.224,47)
2081	30.075.694,45	62.995.905,23	(32.920.210,77)	(773.046.435,24)
2082	30.404.148,72	64.836.460,99	(34.432.312,27)	(807.478.747,51)
2083	30.656.980,77	64.995.361,14	(34.338.380,36)	(841.817.127,87)
2084	31.012.336,02	65.763.285,73	(34.750.949,70)	(876.568.077,57)
2085	31.315.265,85	65.364.952,45	(34.049.686,60)	(910.617.764,17)
2086	31.589.745,63	64.852.653,45	(33.262.907,81)	(943.880.671,99)
2087	31.750.811,33	64.855.865,98	(33.105.054,65)	(976.985.726,63)
2088	32.128.705,36	63.915.645,42	(31.786.940,06)	(1.008.772.666,69)
2089	32.469.981,32	62.457.170,96	(29.987.189,64)	(1.038.759.856,32)
2090	32.848.510,83	61.562.626,75	(28.714.115,92)	(1.067.473.972,24)
2091	33.205.651,18	60.035.581,59	(26.829.930,42)	(1.094.303.902,66)
2092	33.555.250,01	59.289.511,18	(25.734.261,17)	(1.120.038.163,83)
2093	33.920.839,32	58.064.908,70	(24.144.069,38)	(1.144.182.233,21)
2094	34.233.735,39	56.832.422,33	(22.598.686,94)	(1.166.780.920,15)
2095	34.585.311,14	54.541.469,48	(19.956.158,34)	(1.186.737.078,49)
2096	34.894.210,58	53.085.820,48	(18.191.609,90)	(1.204.928.688,39)
2097	35.269.314,28	51.063.269,05	(15.793.954,77)	(1.220.722.643,16)
2098	35.633.613,41	49.353.093,32	(13.719.479,91)	(1.234.442.123,07)
2099	36.003.735,14	48.073.073,17	(12.069.338,04)	(1.246.511.461,11)

RREO - RELATÓRIO RESUMIDO DA EXECUÇÃO ORÇAMENTÁRIA - LRF Art 53, § 1º, inciso II
PLANO PREVIDENCIÁRIO - GERAÇÃO ATUAL - (Plano de Custeio Equilíbrio)

EXERCÍCIO	RECEITAS PREVIDENCIÁRIAS	DESPESAS PREVIDENCIÁRIAS	RESULTADO PREVIDENCIÁRIO	SALDO FINANCEIRO DO EXERCÍCIO
	Valor (a)	Valor (b)	Valor (c) = (a - b)	Valor (d) = Saldo Financeiro do exercício anterior + (c)
2023				-
2024	38.329.025,89	22.336.670,50	15.992.355,39	247.802.088,47
2025	42.116.733,23	23.201.571,21	18.915.162,03	266.717.250,50
2026	41.913.297,09	28.225.659,83	13.687.637,26	280.404.887,76
2027	42.543.697,68	30.768.484,98	11.775.212,70	292.180.100,46
2028	42.393.730,85	33.654.025,30	8.739.705,56	300.919.806,02
2029	42.056.301,16	36.521.439,47	5.534.861,69	306.454.667,71
2030	41.617.607,53	39.406.408,46	2.211.199,08	308.665.866,78
2031	41.252.685,38	41.591.723,87	(339.038,49)	308.326.828,29
2032	40.090.058,86	45.596.711,28	(5.506.652,42)	302.820.175,87
2033	38.933.818,72	48.979.471,36	(10.045.652,64)	292.774.523,23
2034	37.622.532,73	52.197.957,26	(14.575.424,53)	278.199.098,69
2035	36.083.628,76	55.439.177,87	(19.355.549,11)	258.843.549,59
2036	34.454.505,02	58.338.110,18	(23.883.605,16)	234.959.944,43
2037	32.730.692,14	60.847.721,03	(28.117.028,89)	206.842.915,54
2038	31.060.024,25	62.692.831,86	(31.632.807,61)	175.210.107,92
2039	29.065.122,12	64.674.470,90	(35.609.348,78)	139.600.759,14
2040	26.862.094,45	66.864.112,37	(40.002.017,91)	99.598.741,23
2041	24.666.487,32	68.517.912,09	(43.851.424,76)	55.747.316,46
2042	22.119.282,63	69.759.877,93	(47.640.595,30)	8.106.721,16
2043	21.726.612,16	71.195.936,12	(49.469.323,96)	(41.362.602,80)
2044	21.910.891,29	72.001.058,47	(50.090.167,18)	(91.452.769,97)
2045	22.153.606,82	71.807.349,54	(49.653.742,72)	(141.106.512,69)
2046	22.444.370,73	72.967.755,35	(50.523.384,62)	(191.629.897,32)
2047	23.063.097,59	72.315.120,46	(49.252.022,87)	(240.881.920,19)
2048	23.744.538,36	71.247.758,71	(47.503.220,35)	(288.385.140,54)
2049	24.692.509,78	69.609.350,76	(44.916.840,98)	(333.301.981,51)
2050	25.845.613,42	67.134.331,80	(41.288.718,38)	(374.590.699,89)
2051	27.162.789,39	66.054.420,62	(38.891.631,23)	(413.482.331,12)
2052	28.592.541,95	62.839.724,00	(34.247.182,04)	(447.729.513,17)
2053	30.222.036,31	60.687.094,34	(30.465.058,04)	(478.194.571,20)
2054	32.183.475,16	58.022.894,41	(25.839.419,25)	(504.033.990,46)
2055	34.419.192,06	55.533.723,78	(21.114.531,72)	(525.148.522,17)
2056	807.460,93	51.449.681,91	(50.642.220,98)	(575.790.743,15)
2057	789.180,07	48.990.359,15	(48.201.179,08)	(623.991.922,23)
2058	789.180,07	45.218.516,96	(44.429.336,89)	(668.421.259,13)
2059	-	42.219.373,78	(42.219.373,78)	(710.640.632,91)
2060	-	39.636.396,73	(39.636.396,73)	(750.277.029,63)

Continua na próxima página

Continuação (...)

PLANO PREVIDENCIÁRIO - GERAÇÃO ATUAL - (Plano de Custeio Equilíbrio)

EXERCÍCIO	RECEITAS PREVIDENCIÁRIAS	DESPESAS PREVIDENCIÁRIAS	RESULTADO PREVIDENCIÁRIO	SALDO FINANCEIRO DO EXERCÍCIO
	Valor (a)	Valor (b)	Valor (c) = (a - b)	Valor (d) = Saldo Financeiro do exercício anterior + (c)
2061	-	36.597.902,91	(36.597.902,91)	(786.874.932,54)
2062	-	33.498.355,30	(33.498.355,30)	(820.373.287,84)
2063	-	30.954.228,60	(30.954.228,60)	(851.327.516,44)
2064	-	27.989.585,02	(27.989.585,02)	(879.317.101,46)
2065	-	24.610.005,50	(24.610.005,50)	(903.927.106,97)
2066	-	22.013.004,68	(22.013.004,68)	(925.940.111,65)
2067	-	19.990.408,65	(19.990.408,65)	(945.930.520,30)
2068	-	17.715.382,91	(17.715.382,91)	(963.645.903,21)
2069	-	15.512.851,30	(15.512.851,30)	(979.158.754,51)
2070	-	13.584.026,93	(13.584.026,93)	(992.742.781,44)
2071	-	11.356.857,77	(11.356.857,77)	(1.004.099.639,22)
2072	-	9.484.037,98	(9.484.037,98)	(1.013.583.677,20)
2073	-	7.840.087,33	(7.840.087,33)	(1.021.423.764,53)
2074	-	6.494.396,56	(6.494.396,56)	(1.027.918.161,09)
2075	-	5.140.485,56	(5.140.485,56)	(1.033.058.646,65)
2076	-	3.091.263,86	(3.091.263,86)	(1.036.149.910,51)
2077	-	2.484.114,42	(2.484.114,42)	(1.038.634.024,93)
2078	-	1.747.891,46	(1.747.891,46)	(1.040.381.916,39)
2079	-	1.191.971,78	(1.191.971,78)	(1.041.573.888,17)
2080	-	264.882,40	(264.882,40)	(1.041.838.770,57)
2081	-	245.182,58	(245.182,58)	(1.042.083.953,14)
2082	-	125.923,38	(125.923,38)	(1.042.209.876,52)
2083	-	2.746,43	(2.746,43)	(1.042.212.622,95)
2084	-	-	-	(1.042.212.622,95)
2085	-	-	-	(1.042.212.622,95)
2086	-	-	-	(1.042.212.622,95)
2087	-	-	-	(1.042.212.622,95)
2088	-	-	-	(1.042.212.622,95)
2089	-	-	-	(1.042.212.622,95)
2090	-	-	-	(1.042.212.622,95)
2091	-	-	-	(1.042.212.622,95)
2092	-	-	-	(1.042.212.622,95)
2093	-	-	-	(1.042.212.622,95)
2094	-	-	-	(1.042.212.622,95)
2095	-	-	-	(1.042.212.622,95)
2096	-	-	-	(1.042.212.622,95)
2097	-	-	-	(1.042.212.622,95)
2098	-	-	-	(1.042.212.622,95)
2099	-	-	-	(1.042.212.622,95)

RREO - RELATÓRIO RESUMIDO DA EXECUÇÃO ORÇAMENTÁRIA - LRF Art 53, § 1º, inciso II
PLANO PREVIDENCIÁRIO - GERAÇÃO ATUAL e FUTURA- (Plano de Custeio Equilíbrio)

EXERCÍCIO	RECEITAS PREVIDENCIÁRIAS	DESPESAS PREVIDENCIÁRIAS	RESULTADO PREVIDENCIÁRIO	SALDO FINANCEIRO DO EXERCÍCIO
	Valor (a)	Valor (b)	Valor (c) = (a - b)	Valor (d) = Saldo Financeiro do exercício anterior + (c)
2023				231.809.733,08
2024	39.063.908,11	22.339.341,40	16.724.566,71	248.534.299,79
2025	43.017.055,26	23.257.775,28	19.759.279,98	268.293.579,76
2026	44.456.933,43	28.296.529,91	16.160.403,52	284.453.983,28
2027	46.001.923,91	30.957.281,38	15.044.642,53	299.498.625,81
2028	46.917.318,99	33.903.297,03	13.014.021,97	312.512.647,78
2029	47.703.911,82	36.839.063,72	10.864.848,10	323.377.495,88
2030	48.455.542,59	39.793.223,48	8.662.319,12	332.039.815,00
2031	49.145.326,94	42.048.932,05	7.096.394,89	339.136.209,89
2032	49.656.305,20	46.110.663,12	3.545.642,09	342.681.851,98
2033	50.050.822,31	49.591.987,03	458.835,28	343.140.687,25
2034	50.327.216,14	52.894.443,02	(2.567.226,88)	340.573.460,37
2035	50.468.445,52	56.216.218,11	(5.747.772,59)	334.825.687,78
2036	50.486.655,48	59.199.959,38	(8.713.303,90)	326.112.383,87
2037	50.403.888,43	61.780.184,94	(11.376.296,51)	314.736.087,36
2038	50.275.785,81	63.692.275,18	(13.416.489,37)	301.319.597,99
2039	50.064.628,23	65.728.243,24	(15.663.615,01)	285.655.982,99
2040	49.779.650,45	67.987.326,23	(18.207.675,78)	267.448.307,20
2041	49.446.893,99	69.709.500,46	(20.262.606,47)	247.185.700,73
2042	49.087.583,33	71.010.622,84	(21.923.039,50)	225.262.661,23
2043	48.705.670,99	72.523.335,86	(23.817.664,87)	201.444.996,36
2044	48.321.978,65	73.394.061,67	(25.072.083,01)	176.372.913,34
2045	48.033.937,88	73.257.779,37	(25.223.841,50)	151.149.071,85
2046	47.774.405,25	74.478.832,35	(26.704.427,10)	124.444.644,74
2047	47.611.030,16	73.890.313,66	(26.279.283,49)	98.165.361,25
2048	47.623.335,20	72.862.669,63	(25.239.334,43)	72.926.026,82
2049	47.837.486,60	71.271.691,39	(23.434.204,79)	49.491.822,03
2050	48.329.532,28	68.835.105,72	(20.505.573,44)	28.986.248,59
2051	49.034.368,14	68.476.675,38	(19.442.307,24)	9.543.941,35
2052	50.400.669,51	65.435.836,20	(15.035.166,69)	(5.491.225,34)
2053	52.533.109,80	64.502.237,36	(11.969.127,56)	(17.460.352,91)
2054	54.893.297,93	63.576.420,29	(8.683.122,35)	(26.143.475,26)
2055	57.556.676,14	63.028.248,71	(5.471.572,58)	(31.615.047,84)
2056	24.268.734,06	60.849.906,39	(36.581.172,33)	(68.196.220,16)
2057	24.511.887,51	59.699.237,99	(35.187.350,49)	(103.383.570,65)
2058	24.813.723,58	57.392.091,88	(32.578.368,30)	(135.961.938,95)
2059	24.334.381,74	56.414.092,66	(32.079.710,92)	(168.041.649,87)
2060	24.642.236,35	55.531.040,44	(30.888.804,09)	(198.930.453,96)

Continua na próxima página

Continuação (...)

PLANO PREVIDENCIÁRIO - GERAÇÃO ATUAL e FUTURA- (Plano de Custeio Equilíbrio)

EXERCÍCIO	RECEITAS PREVIDENCIÁRIAS	DESPESAS PREVIDENCIÁRIAS	RESULTADO PREVIDENCIÁRIO	SALDO FINANCEIRO DO EXERCÍCIO
	Valor (a)	Valor (b)	Valor (c) = (a - b)	Valor (d) = Saldo Financeiro do exercício anterior + (c)
2061	24.909.290,54	55.015.201,80	(30.105.911,26)	(229.036.365,23)
2062	25.168.300,47	53.738.401,31	(28.570.100,84)	(257.606.466,07)
2063	25.277.512,72	53.546.176,44	(28.268.663,72)	(285.875.129,79)
2064	25.527.952,97	52.152.032,08	(26.624.079,11)	(312.499.208,90)
2065	25.914.196,29	51.198.119,06	(25.283.922,76)	(337.783.131,66)
2066	26.259.664,47	50.375.319,81	(24.115.655,34)	(361.898.787,00)
2067	26.489.894,79	51.198.853,68	(24.708.958,89)	(386.607.745,90)
2068	26.695.126,98	51.089.359,90	(24.394.232,92)	(411.001.978,81)
2069	26.912.592,99	51.708.487,33	(24.795.894,33)	(435.797.873,14)
2070	27.197.644,04	51.585.542,24	(24.387.898,20)	(460.185.771,34)
2071	27.639.340,81	51.212.822,08	(23.573.481,26)	(483.759.252,60)
2072	27.924.361,29	51.463.618,13	(23.539.256,84)	(507.298.509,45)
2073	28.143.573,29	53.014.280,91	(24.870.707,61)	(532.169.217,06)
2074	28.248.424,27	54.734.148,56	(26.485.724,29)	(558.654.941,35)
2075	28.520.328,44	55.017.377,93	(26.497.049,49)	(585.151.990,84)
2076	28.838.060,80	55.179.613,90	(26.341.553,10)	(611.493.543,94)
2077	28.982.278,61	57.376.956,05	(28.394.677,44)	(639.888.221,38)
2078	29.218.693,14	58.941.913,88	(29.723.220,74)	(669.611.442,12)
2079	29.532.047,13	60.291.579,31	(30.759.532,18)	(700.370.974,30)
2080	29.731.615,30	61.378.642,79	(31.647.027,49)	(732.018.001,79)
2081	29.897.965,46	62.995.905,23	(33.097.939,76)	(765.115.941,55)
2082	30.224.478,77	64.836.460,99	(34.611.982,22)	(799.727.923,77)
2083	30.475.816,74	64.995.361,14	(34.519.544,40)	(834.247.468,17)
2084	30.829.072,05	65.763.285,73	(34.934.213,67)	(869.181.681,84)
2085	31.130.211,75	65.364.952,45	(34.234.740,70)	(903.416.422,54)
2086	31.403.069,53	64.852.653,45	(33.449.583,92)	(936.866.006,46)
2087	31.563.183,43	64.855.865,98	(33.292.682,55)	(970.158.689,02)
2088	31.938.844,33	63.915.645,42	(31.976.801,09)	(1.002.135.490,10)
2089	32.278.103,56	62.457.170,96	(30.179.067,40)	(1.032.314.557,50)
2090	32.654.396,19	61.562.626,75	(28.908.230,56)	(1.061.222.788,06)
2091	33.009.426,05	60.035.581,59	(27.026.155,54)	(1.088.248.943,60)
2092	33.356.958,97	59.289.511,18	(25.932.552,21)	(1.114.181.495,80)
2093	33.720.387,88	58.064.908,70	(24.344.520,82)	(1.138.526.016,63)
2094	34.031.434,91	56.832.422,33	(22.800.987,42)	(1.161.327.004,04)
2095	34.380.933,07	54.541.469,48	(20.160.536,41)	(1.181.487.540,45)
2096	34.688.007,10	53.085.820,48	(18.397.813,38)	(1.199.885.353,83)
2097	35.060.894,16	51.063.269,05	(16.002.374,88)	(1.215.887.728,71)
2098	35.423.040,52	49.353.093,32	(13.930.052,81)	(1.229.817.781,52)
2099	35.790.975,05	48.073.073,17	(12.282.098,13)	(1.242.099.879,64)

ANEXO 6

Resultado da Duração do Passivo E análise evolutiva

ANEXO 6 – RESULTADO DA DURAÇÃO DO PASSIVO E ANÁLISE EVOLUTIVA

Conforme o artigo 29 da Portaria MTP 1.467/2022, deverá ser divulgado a Duração do Passivo do Plano de Benefícios, que corresponde à média dos prazos dos fluxos de pagamentos de benefícios do RPPS, líquidos das contribuições dos aposentados e pensionistas, ponderada pelos valores presentes desses fluxos.

Os critérios e metodologias para o cálculo da Duração do Passivo foram definidas pelo Anexo VI da Portaria MTP 1.467/2022.

DURAÇÃO DO PASSIVO (Pontos em anos)					
EXERCÍCIO	FLUXO ATUARIAL UTILIZADO	DURAÇÃO DO PASSIVO	TAXA DE JUROS PARÂMETRO	TAXA DE JUROS PARÂMETRO + ADICIONAL*	PORTARIA
2020	Exercício 2019, data focal 31/12/2018	19,10	5,87%	-	Portaria SEPTR/ME 17/2019
2021	Exercício 2020, data focal 31/12/2019	18,00	5,42%	-	Portaria SEPTR/ME 12.233/2020
2022	Exercício 2021, data focal 31/12/2020	16,88	4,86%	-	Portaria SPREV/ME 6.132/2021
2023	Exercício 2022, data focal 31/12/2021	16,20	4,68%	5,13%	Portaria MTP 1.837/2022
2024	Exercício 2023, data focal 31/12/2022	15,80	4,82%	5,12%	Portaria MPS 3.289/2023

**A Portaria MTP nº 1.467/2022 informe que para cada ano que o RPPS superar a Meta Atuarial, nos últimos 5 anos, será acrescentado 0,15% na Taxa de Juros parâmetro, conforme demonstrado na página 26.*

ANEXO 7

Ganhos e Perdas Atuariais

ANEXO 7 – GANHOS E PERDAS ATUARIAIS

Conforme o artigo 26, da Portaria MTP 1.467/2022, o Relatório da Reavaliação Atuarial deverá demonstrar os ganhos e perdas atuariais, conforme critérios estabelecidos no Anexo VI da referida portaria.

O demonstrativo de ganhos e perdas atuariais se trata do ajuste entre a realidade e a expectativa que se tinha quando da formulação do plano de custeio, acerca do comportamento das hipóteses ou premissas atuariais.

Nesse sentido, segue demonstrados os principais fatores que acarretaram à alteração dos resultados, por meio de estudos de balanço de ganhos e perdas atuariais.

TABELA 1 – COMPARATIVO ENTRE AS PROVISÕES MATEMÁTICAS E ALTERAÇÃO DA DATA FOCAL E DAS PREMISSAS/HIPÓTESES ATUARIAIS

PLANO EQUILÍBRIO		PLANO VIGENTE		PLANO VIGENTE	
Custo Normal (Plano de Benefícios)	28,00%	28,18%		28,18%	
Custo Normal (taxa de administração)	2,28%	2,28%		2,28%	
Custo Normal Total	30,28%	30,46%		30,46%	
PREMISSAS E HIPÓTESES					
TÁBUAS DE MORTALIDADE Expectativa de Vida (ambos)	IBGE 2022 75.0	IBGE 2021 77.0		IBGE 2021 77.0	
TAXA DE CRESCIMENTO DAS REMUNERAÇÕES	1,00%	1,00%		1,00%	
TAXA DE CRESCIMENTO DOS BENEFÍCIOS	0,00%	0,00%		0,00%	
TAXAS DE JUROS ATUARIAL	5,12%	5,13%		5,13%	
EXPECTATIVA DE INFLAÇÃO	3,90%	5,31%		5,31%	
TAXA DE ROTATIVIDADE	1,00%	1,00%		1,00%	
ORDEM	3	2		1	
Ano de Elaboração	Reavaliação Atuarial/2023	Reavaliação Atuarial/2023	Variação	Reavaliação Atuarial/2022	Variação
Data Focal	31/12/2023	31/12/2023		31/12/2021	
Premissas e Hipóteses	OFICIAL	31/12/2021	(2) - (3)	OFICIAL	(1) - (3)
ATIVOS DO PLANO	231.809.733,08	231.809.733,08	-	194.937.153,02	36.872.580,06
(+) Bancos Conta Movimento - RPPS	219.633,44	219.633,44	-	244.608,91	-
(+) Investimentos e Aplicações (CP e LP)	231.590.099,64	231.590.099,64	-	194.692.544,11	-
(+) Crédito a Curto Prazo	-	-	-	-	-
(+) Crédito a Longo Prazo	-	-	-	-	-
(+) Imobilizado	-	-	-	-	-
PROVISÕES MATEMÁTICAS PREVIDENCIÁRIAS A LONGO PRAZO - CONSOLIDAÇÃO	481.366.850,76	490.119.104,23	8.752.253,47	434.231.311,70	(47.135.539,06)
PLANO PREVIDENCIÁRIO - PROVISÕES DE BENEFÍCIOS CONCEDIDOS	210.013.174,17	214.186.222,13	4.173.047,96	166.828.444,67	(43.184.729,50)
(+) Aposentadorias/Pensões/Outros Benefícios Concedidos (Previdenciário)	212.655.905,93	216.878.911,18	4.223.005,25	168.954.747,71	(43.701.158,22)
(-) Contribuições do Ente para o Plano Previdenciário do RPPS	-	-	-	-	-
(-) Contribuições do Aposentado para o Plano Previdenciário do RPPS	(2.642.731,76)	(2.692.689,05)	(49.957,29)	(2.126.303,04)	516.428,72
(-) Contribuições do Pensionista para o Plano Previdenciário do RPPS	-	-	-	-	-
(-) Compensação Previdenciária do Plano Previdenciário do RPPS	-	-	-	-	-
(-) Aportes Financeiros para Cobertura Déficit Atuarial - Pl. Amortização	-	-	-	-	-
PLANO PREVIDENCIÁRIO - PROVISÕES DE BENEFÍCIOS A CONCEDER	271.353.676,59	275.932.882,10	4.579.205,51	267.402.867,03	(3.950.809,56)
(+) Aposentadorias/Pensões/Outros Benefícios A Conceder (Previdenciário)	444.275.036,91	450.936.875,74	6.661.838,83	458.883.435,48	14.608.398,57
(-) Contribuições do Ente para o Plano Previdenciário do RPPS	(73.152.998,71)	(74.000.925,97)	(847.927,26)	(80.203.445,97)	(7.050.447,26)
(-) Contribuições do Ativo para o Plano Previdenciário do RPPS	(73.152.998,72)	(74.000.925,98)	(847.927,26)	(79.183.370,35)	(6.030.371,63)
(-) Compensação Previdenciária do Plano Previdenciário do RPPS	(26.615.362,89)	(27.002.141,69)	(386.778,80)	(32.093.752,13)	(5.478.389,24)
(-) Aportes para Cobertura do Déficit Atuarial - Plano de Amortização	-	-	-	-	-
RESULTADO ATUARIAL					
Déficit Atuarial a Equacionar	(249.557.117,68)	(258.309.371,15)	8.752.253,47	(239.294.158,68)	(10.262.959,00)
	Variação (3) - (1)	Variação (2) - (1)	Variação (3) - (2)		
	(10.262.959,00)	(19.015.212,47)	8.752.253,47		

TABELA 2 – DEMONSTRATIVO DE GANHOS E PERDAS ATUARIAIS

DEMONSTRATIVO DE GANHOS E PERDAS ATUARIAIS		
1	(+) Aumento dos Ativos Garantidores do Plano de Benefícios	36.872.580,06
2	(-) Alteração Demográfica e Quantidade de Beneficiários	(47.357.777,46)
3	(-) Alteração Demográfica e Quantidade de Servidores Ativos	(2.989.460,45)
4	(-) Redução do Saldo da Compensação Previdenciária - PMBAC	(5.478.389,24)
5	(+) Alteração da Tábua de Sobrevivência (Serv. Ativos/Beneficiários)	13.884.687,94
6	(-) Alteração da Taxa de Juros Real Atuarial	(1.119.182,37)
7	(-) Alteração da Inflação Projetada	(4.075.417,48)
RESULTADO ATUARIAL		
8	Elevação do Déficit Atuarial do exercício 2024 - 2023	(10.262.959,00)

8-ELEVAÇÃO DO DÉFICIT ATUARIAL: Tivemos uma elevação do Déficit Atuarial de R\$ (239.294.158,68) calculado na Reavaliação Atuarial/2023 – data focal 31/12/2022 para R\$ (249.557.117,68) calculado na Reavaliação Atuarial/2024 – data focal 31/12/2023. **Uma elevação de R\$ (10.262.959,00)**. Essa elevação se deve a vários fatores.

1-AUMENTO DOS ATIVOS GARANTIDORES DO PLANO DE BENEFÍCIOS: GANHO ATUARIAL – O maior impacto para a redução do Déficit Atuarial veio da elevação significativa dos Ativos Garantidores do Plano de Benefícios em **R\$ 36.872.580,06**, representando um ganho atuarial com o aumento de RECEITA equivalente a +18,9% conforme demonstra a página 65 da Reavaliação Atuarial/2024 – data focal 31/12/2023, 11 – COMPARATIVO ATUARIAL DOS ÚLTIMOS TRÊS ANOS.

2-ALTERAÇÃO DEMOGRÁFICA E QUANTIDADE DE BENEFICIÁRIOS: PERDA ATUARIAL – O maior impacto para aumento do Déficit Atuarial veio sobre a alteração da massa de Beneficiários, que elevou o Déficit Atuarial em **R\$ (47.357.777,46)**. Analisando a página 62 da Reavaliação Atuarial/2024 – data focal 31/12/2023, 11 – COMPARATIVO ATUARIAL DOS ÚLTIMOS TRÊS ANOS, de um ano para o outro, tivemos um aumento de 38 Beneficiários, elevando a Folha Previdenciária mensal de **R\$ 1.116.093,64** para **R\$ 1.436.137,10**. Um aumento de **R\$ 320.043,46, equivalente a +28,7%**.

Dividindo o valor de **R\$ (47.357.777,46)** referente a perda atuarial com a alteração demográfica e elevação da quantidade de Beneficiários sobre **R\$ 166.828.444,67**, referente a Provisão Matemática de Benefícios Concedidos na Reavaliação Atuarial/2023 – data focal 31/12/2022, observaremos que essas provisões se elevaram em **+28,4%**, quase que na mesma proporção de elevação da Folha Previdenciária.

3-ALTERAÇÃO DEMOGRÁFICA E QUANTIDADE DE SERVIDORES ATIVOS: PERDA ATUARIAL – A alteração Demográfica e Quantidade de Servidores Ativos elevou o Déficit Atuarial em **R\$ (2.989.460,45)**. Uma combinação de fatores contribuiu para termos uma elevação da Provisão Matemática Previdenciária dos Benefícios a Conceder, conforme pode ser observado a partir da página 65 da Reavaliação Atuarial/2024 – data focal 31/12/2023, 11 – COMPARATIVO ATUARIAL DOS ÚLTIMOS TRÊS ANOS.

De um ano para o outro, tivemos uma redução de 54 Servidores Ativos, equivalente a **-6,5%** de Contribuintes, diminuindo a receita de contribuição, mas, diminuindo a obrigação do RPPS com relação a BENEFÍCIO A CONCEDER. Apesar de termos tido uma redução considerável de Servidores Ativos, a folha de remuneração aumentou em **R\$ 110.622,40/mês**, equivalente **+2,6%**. A média salarial aumentou em **+9,7%** de um ano para o outro, impactando sobre as Provisões Matemáticas de Benefícios a Conceder.

Somando a “Variação (1) – (3)” da Contribuições do Ente para o Plano Previdenciário do RPPS e Contribuições do Ativo para o Plano Previdenciário do RPPS, vemos uma elevação de contribuição de R\$ 13.080.818,89.

4-REDUÇÃO DA COMPENSAÇÃO PREVIDENCIÁRIA – PMBaC - (PORTARIA MTP 1.467/2022):

PERDA ATUARIAL – Por conta do artigo 34, II, Anexo VI da Portaria MTP 1.467/2022, a Compensação Previdenciária dos Benefícios a Conceder na Reavaliação Atuarial/2024 – data focal 31/12/2023, não poderá ultrapassar o limite de 6% sobre o valor estimado para custear as Aposentadorias/Pensões/Outros Benefícios A Conceder (Previdenciário). Na Reavaliação Atuarial anterior, esse limite era de 7%, por isso, temos uma perda atuarial com a Compensação Previdenciária de **R\$ (5.478.389,24)**.

5-ALTERAÇÃO DA TÁBUA DE SOBREVIVÊNCIA (MORTALIDADE) DOS SERVIDORES

ATIVOS/BENEFICIÁRIOS: GANHO ATUARIAL – Conforme o artigo 36, I, a, da Portaria MTP 1.467/2022, as Tábuas Biométricas utilizadas nas Avaliações Atuariais, para a projeção da longevidade e da entrada em invalidez deverão estar adequadas à respectiva massa, dado pela tábua anual de mortalidade do IBGE, segregada obrigatoriamente por sexo. Visando atender a Portaria MTP 1.467/2022, utilizamos a Tábua de Mortalidade do IBGE/2022 segregada por sexo.

Como tivemos que utilizar a Tábua Biométrica mais atual, (trocando a Tábua de 2021 para 2022), tivemos uma redução da expectativa de vida dos Segurados em 1,54 anos, contribuindo para reduzir as DESPESAS do Plano de Benefícios, impactando na redução do Déficit Atuarial em **R\$ 13.884.687,94**.

6-ALTERAÇÃO DA TAXA DE JUROS REAL ATUARIAL: PERDA ATUARIAL – Conforme a Portaria MTP 1.467/2022, a Taxa de Juros Real Atuarial reduziu de 5,13% para 5,12%. Apesar de ser uma redução de apenas 0,01%, ela representa uma redução de RECEITA com rentabilidade, impactando no Déficit Atuarial em **R\$ (1.119.182,37)**.

7-ALTERAÇÃO DA INFLAÇÃO PROJETADA: PERDA ATUARIAL – Como a expectativa de Inflação de uma Reavaliação Atuarial para outra reduziu de 5,31% para 3,90%, essa redução de inflação representa uma perda atuarial, já que ela aumenta o valor real das Provisões Matemáticas Previdenciárias. Apesar de ser uma redução de -1,41%, seu impacto representa uma elevação do Déficit Atuarial de **R\$ (4.075.417,48)**.

ANEXO 8

Resultado da Demonstração de Viabilidade do Plano de Custeio

ANEXO 8 – RESULTADO DA DEMONSTRAÇÃO DE VIABILIDADE DO PLANO DE CUSTEIO

Conforme o artigo 64, §1º da Portaria MTP 1.467/2022, os estudos técnicos de implementação e revisão dos planos de custeio, inclusive de equacionamento de déficit atuarial e de alteração da estrutura atuarial do RPPS, deverão avaliar a viabilidade financeira, orçamentária e fiscal para o Ente e a garantia do equilíbrio financeiro e atuarial do RPPS, por meio do DEMONSTRATIVO DE VIABILIDADE DO PLANO DE CUSTEIO conforme o anexo VI, respeitando a estrutura e os elementos mínimos previstos do modelo da SPREV.

Conforme o artigo 50, §4º, Anexo VI da Portaria MTP 1.467/2022, a responsabilidade pelas informações a serem prestadas no DEMONSTRATIVO DE VIABILIDADE DO PLANO DE CUSTEIO relativas às projeções atuariais do RPPS é do atuário. Os dados contábeis, financeiros, orçamentários e fiscais são de responsabilidade do representante do Ente e do dirigente do RPPS.

Conforme o artigo 47º, Anexo VI da Portaria MTP 1.467/2022, a compatibilidade do plano de amortização com a capacidade orçamentária, financeira e fiscal do Ente Federativo deverá ser objeto de comprovação por meio do Demonstrativo de Viabilidade do Plano de Custeio.

Conforme o artigo 49º, § 2º, Anexo VI da Portaria MTP 1.467/2022, O DEMONSTRATIVO DE VIABILIDADE DO PLANO DE CUSTEIO deverá ser encaminhado à SPREV na forma de planilha eletrônica como anexo a estudos técnicos submetidos à sua análise ou no prazo previsto em notificação eletrônica por ela emitida.

Incremento do Custeio Especial proposto na RCL projetada do Ente

Impacto do deficit atuarial após a inclusão no Quociente do Limite de Endividamento

11,44%

ANO	No.	RECEITA CORRENTE LÍQUIDA - RCL	Despesa com Pessoal (exceto RPPS)	Pessoal Ativo Efetivo (Código 109001 – GA + GF – Todos os Planos)	Aposentadorias e Pensões (Códigos 210000 e 220000)	Contribuição Patronal (Código 121000 - Todos os Planos)	Contribuição Suplementar (Código 130101 - Todos os Planos)	Parcelamentos (Código 130201 - Todos os Planos)	Valor Atual da Cobertura da Insuficiência Financeira (Código 139901)	Insuficiência ou Excedente Financeiro (Código 250001 - Todos os Planos)	Despesa com Pessoal - LRF	Evolução dos Recursos Garantidores (Código 290001)
2023	0	270.012.318,64	- 1.122.383.435,84	47.746.654,53	19.069.037,04	8.515.676,30	9.200.000,00	-	-	7.937.745,91	162.100.049,17	252.022.549,92
2024	1	295.979.749,92	- 1.197.787.222,25	47.599.589,21	20.967.384,48	8.338.911,51	12.861.986,52	-	-	9.421.048,32	172.804.489,55	274.829.510,46
2025	2	324.444.502,39	- 1.278.256.773,92	43.309.092,64	24.943.017,42	7.515.673,53	12.997.094,20	-	-	4.065.163,58	172.874.377,20	293.174.081,35
2026	3	355.646.746,65	- 1.364.132.418,27	41.225.033,08	26.558.866,64	7.252.064,28	13.140.769,00	-	-	2.143.819,25	173.516.250,79	310.438.177,11
2027	4	389.849.750,80	- 1.455.777.346,57	38.821.317,15	28.432.476,35	6.905.758,45	13.293.903,23	-	-	192.625,95	174.281.322,24	326.130.123,38
2028	5	427.342.101,75	- 1.553.579.149,95	36.392.305,89	30.246.965,13	6.574.606,13	13.457.484,99	-	-	2.433.535,09	177.124.105,99	340.269.853,61
2029	6	468.440.140,22	- 1.657.951.458,61	34.160.927,83	31.988.320,97	6.278.258,63	13.632.608,40	-	-	4.515.409,56	179.858.048,77	352.945.071,58
2030	7	513.490.629,81	- 1.769.335.691,20	32.424.523,18	33.203.260,66	6.078.603,45	13.820.485,05	-	-	5.873.895,58	181.981.915,12	364.841.220,21
2031	8	562.873.682,81	- 1.888.202.921,68	29.284.197,56	35.812.156,63	5.526.334,58	14.022.456,61	-	-	9.280.097,99	185.818.864,87	373.765.851,67
2032	9	617.005.967,40	- 2.015.055.871,63	26.737.892,39	37.783.868,20	5.125.262,86	14.240.008,79	-	-	11.746.624,12	188.886.821,34	380.554.612,01
2033	10	676.344.223,29	- 2.150.431.036,39	24.269.097,91	39.612.129,34	4.675.495,09	14.474.786,86	-	-	14.157.790,97	191.871.873,12	385.156.338,27
2034	11	741.389.115,41	- 2.294.900.954,06	21.810.942,64	41.392.899,71	4.243.676,78	14.728.612,74	-	-	16.445.696,25	194.774.604,97	387.588.626,89
2035	12	812.689.458,31	- 2.449.076.626,88	19.626.563,98	42.788.232,91	3.846.682,81	15.003.504,04	-	-	18.270.207,82	197.273.796,96	388.227.522,13
2036	13	890.846.846,70	- 2.613.610.105,36	17.827.520,46	43.797.139,86	3.572.509,94	15.301.695,06	-	-	19.443.985,24	199.272.359,54	387.665.253,99
2037	14	976.520.731,46	- 2.789.197.245,95	16.447.980,10	44.343.936,30	3.375.447,03	15.625.660,08	-	-	19.987.826,20	200.747.873,47	386.502.512,09
2038	15	1.070.433.983,69	- 2.976.580.654,05	14.627.491,79	45.252.044,03	3.051.291,49	15.978.139,17	-	-	21.086.393,06	202.683.558,57	384.125.424,32

Continua na próxima página

Continuação...

ANO	No.	RECEITA CORRENTE LÍQUIDA - RCL	Despesa com Pessoal (exceto RPPS)	Pessoal Ativo Efetivo (Código 109001 - GA + GF - Todos os Planos)	Aposentadorias e Pensões (Códigos 210000 e 220000)	Contribuição Patronal (Código 121000 - Todos os Planos)	Contribuição Suplementar (Código 130101 - Todos os Planos)	Parcelamentos (Código 130201 - Todos os Planos)	Valor Atual da Cobertura da Insuficiência Financeira (Código 139901)	Insuficiência ou Excedente Financeiro (Código 250001 - Todos os Planos)	Despesa com Pessoal - LRF	Evolução dos Recursos Garantidores (Código 290001)
2039	16	1.173.378.993,94	- 3.176.552.824,63	12.711.116,56	46.218.078,26	2.670.400,66	16.362.166,73	-	-	- 22.333.136,99	204.746.277,91	380.316.052,45
2040	17	1.286.224.357,96	- 3.389.959.493,93	11.183.847,37	46.711.478,16	2.387.238,09	16.781.103,12	-	-	- 22.874.853,25	206.240.670,87	375.742.188,59
2041	18	1.409.922.205,49	- 3.617.703.216,32	9.159.836,31	47.706.696,98	1.970.570,71	13.703.018,57	-	-	- 27.634.693,21	208.326.746,27	365.930.599,15
2042	19	1.545.516.233,81	- 3.860.747.181,44	7.580.918,08	48.198.589,97	1.655.699,18	14.100.721,36	-	-	- 28.243.007,34	209.842.983,98	354.977.196,51
2043	20	1.694.150.513,87	- 4.120.119.287,77	6.362.217,77	48.255.028,43	1.429.169,61	14.536.035,11	-	-	- 28.206.502,15	210.844.480,75	343.501.353,91
2044	21	1.857.079.143,44	- 4.396.916.489,92	5.036.561,68	48.404.984,29	1.130.344,72	15.012.977,50	-	-	- 28.340.594,51	211.990.054,47	331.296.990,29
2045	22	2.035.676.828,46	- 4.692.309.437,91	3.607.563,01	48.632.511,84	784.146,29	15.535.997,86	-	-	- 28.613.989,85	213.277.802,43	318.180.370,06
2046	23	2.231.450.482,10	- 5.007.547.428,19	2.867.876,87	48.062.066,13	631.201,27	16.110.023,60	-	-	- 27.669.309,33	213.595.920,98	305.385.227,04
2047	24	2.446.051.939,30	- 5.343.963.687,27	1.983.464,10	47.609.732,07	419.612,69	16.740.511,56	-	-	- 26.876.038,22	214.067.476,18	292.768.859,29
2048	25	2.681.291.894,12	- 5.702.981.010,24	1.492.926,64	46.681.480,88	307.021,51	17.433.504,95	-	-	- 25.369.821,98	213.991.818,72	281.089.868,02
2049	26	2.939.155.177,34	- 6.086.117.778,19	1.193.874,73	45.502.103,06	248.644,46	18.195.696,31	-	-	- 23.433.092,24	213.613.310,65	270.848.802,70
2050	27	3.221.817.503,52	- 6.494.994.379,88	939.869,44	44.230.373,50	203.634,77	19.034.497,36	-	-	- 21.294.070,60	213.126.759,76	262.331.934,38
2051	28	3.531.663.828,43	- 6.931.340.064,74	548.737,26	43.074.052,16	120.166,49	19.958.116,22	-	-	- 19.249.559,48	212.785.372,00	255.528.192,49
2052	29	3.871.308.472,14	- 7.397.000.256,36	176.630,21	41.858.150,62	35.644,44	20.975.643,06	-	-	- 17.045.800,55	212.381.905,51	250.692.690,41
2053	30	4.243.617.177,21	- 7.893.944.357,30	75.769,65	40.289.787,28	15.097,84	22.097.144,90	-	-	- 14.259.898,84	211.568.583,12	248.538.150,49
2054	31	4.651.731.288,35	- 8.424.274.078,20	41.077,51	38.613.975,08	8.187,99	23.333.770,51	-	-	- 11.216.846,19	210.631.228,45	249.472.155,09
2055	32	5.099.094.257,42	- 8.990.232.326,52	40.690,16	36.870.003,53	8.607,22	-	-	-	- 32.653.719,54	209.615.112,63	227.919.539,44
2056	33	5.589.480.697,48	- 9.594.212.692,33	-	35.151.159,20	-	-	-	-	- 30.792.142,47	208.629.692,27	207.220.319,70
2057	34	6.127.028.230,95	- 10.238.769.571,52	-	33.369.370,86	-	-	-	-	- 28.841.971,22	207.568.708,76	187.511.319,93
2058	35	6.716.272.400,72	- 10.926.628.969,00	-	31.579.085,42	-	-	-	-	- 26.874.472,10	206.494.843,34	168.861.454,43

Indicadores de Viabilidade do Plano de Custeio

Ente:	ALTA FLORESTA - MT
Ano base da Avaliação	2024
Data Base:	31/12/2023
Data Cálculo:	27/01/2024

ANO	No.	Impacto da Despesa Total de Pessoal na RCL	Relação com Limite Prudencial (Parágrafo único do art. 22 da LRF)	Efetividade do Plano de Amortização
2023	0	60,03%	17,03%	0,00%
2024	1	58,38%	13,81%	9,05%
2025	2	53,28%	3,87%	6,67%
2026	3	48,79%	-4,89%	5,89%
2027	4	44,70%	-12,86%	5,05%
2028	5	41,45%	-19,20%	4,34%
2029	6	38,40%	-25,16%	3,73%
2030	7	35,44%	-30,92%	3,37%
2031	8	33,01%	-35,65%	2,45%
2032	9	30,61%	-40,32%	1,82%
2033	10	28,37%	-44,70%	1,21%
2034	11	26,27%	-48,79%	0,63%
2035	12	24,27%	-52,68%	0,16%
2036	13	22,37%	-56,40%	-0,14%
2037	14	20,56%	-59,93%	-0,30%
2038	15	18,93%	-63,09%	-0,62%
2039	16	17,45%	-65,99%	-0,99%
2040	17	16,03%	-68,74%	-1,20%
2041	18	14,78%	-71,20%	-2,61%
2042	19	13,58%	-73,53%	-2,99%
2043	20	12,45%	-75,74%	-3,23%
2044	21	11,42%	-77,75%	-3,55%
2045	22	10,48%	-79,58%	-3,96%
2046	23	9,57%	-81,34%	-4,02%
2047	24	8,75%	-82,94%	-4,13%
2048	25	7,98%	-84,44%	-3,99%
2049	26	7,27%	-85,83%	-3,64%
2050	27	6,62%	-87,11%	-3,14%
2051	28	6,03%	-88,26%	-2,59%
2052	29	5,49%	-89,31%	-1,89%
2053	30	4,99%	-90,28%	-0,86%
2054	31	4,53%	-91,17%	0,38%
2055	32	4,11%	-91,99%	-8,64%
2056	33	3,73%	-92,72%	-9,08%
2057	34	3,39%	-93,40%	-9,51%
2058	35	3,07%	-94,01%	-9,95%

ANEXO 9

Tábuas em Geral

ANEXO 9 – TÁBUAS EM GERAL

ANOS	TÁBUA DE MORTALIDADE - VÁLIDOS		TÁBUA DE MORTALIDADE - INVÁLIDOS	TÁBUA DE ENTRADA EM INVALIDEZ
	IBGE 2022 - Masculino	IBGE 2022 - Feminino	IAPB-57	ÁLVARO VINDAS
x	q_x^a	q_x^a	q_x^i	i_x
0	0,013940	0,011686	-	-
1	0,000935	0,000867	-	-
2	0,000719	0,000631	-	-
3	0,000556	0,000464	-	-
4	0,000435	0,000351	-	-
5	0,000347	0,000276	-	-
6	0,000285	0,000229	-	-
7	0,000243	0,000203	-	-
8	0,000219	0,000192	-	-
9	0,000209	0,000194	-	-
10	0,000216	0,000206	-	-
11	0,000242	0,000228	-	-
12	0,000295	0,000259	-	-
13	0,000390	0,000296	-	-
14	0,000546	0,000339	0,27620	0,00058
15	0,000790	0,000384	0,27620	0,00058
16	0,001132	0,000431	0,22310	0,00057
17	0,001550	0,000477	0,18250	0,00057
18	0,001982	0,000520	0,14670	0,00057
19	0,002335	0,000559	0,11740	0,00057
20	0,002563	0,000593	0,09670	0,00057
21	0,002667	0,000625	0,08240	0,00057
22	0,002693	0,000654	0,07280	0,00057
23	0,002691	0,000682	0,06650	0,00057
24	0,002688	0,000709	0,06200	0,00057
25	0,002699	0,000737	0,06060	0,00058
26	0,002719	0,000765	0,05970	0,00058
27	0,002741	0,000793	0,05880	0,00058
28	0,002761	0,000822	0,05800	0,00059
29	0,002776	0,000853	0,05730	0,00060
30	0,002788	0,000888	0,05650	0,00061
31	0,002802	0,000928	0,05580	0,00062
32	0,002824	0,000976	0,05500	0,00063
33	0,002856	0,001032	0,05430	0,00064
34	0,002903	0,001097	0,05360	0,00066
35	0,002964	0,001171	0,05320	0,00068
36	0,003041	0,001253	0,05290	0,00070

Continua na próxima página

147

ANOS	TÁBUA DE MORTALIDADE - VÁLIDOS		TÁBUA DE MORTALIDADE - INVÁLIDOS	TÁBUA DE ENTRADA EM INVALIDEZ
	IBGE 2022 - Masculino	IBGE 2022 - Feminino	IAPB-57	ÁLVARO VINDAS
x	q_x^a	q_x^a	q_x^i	i_x
37	0,003133	0,001342	0,05270	0,00073
38	0,003241	0,001436	0,05260	0,00076
39	0,003370	0,001537	0,05250	0,00080
40	0,003522	0,001648	0,05240	0,00084
41	0,003705	0,001773	0,05230	0,00089
42	0,003921	0,001914	0,05220	0,00095
43	0,004175	0,002077	0,05210	0,00101
44	0,004464	0,002259	0,05200	0,00109
45	0,004781	0,002458	0,05190	0,00117
46	0,005119	0,002668	0,05230	0,00127
47	0,005467	0,002879	0,05430	0,00138
48	0,005822	0,003089	0,05780	0,00151
49	0,006188	0,003296	0,06180	0,00166
50	0,006579	0,003507	0,06680	0,00182
51	0,007019	0,003734	0,07100	0,00201
52	0,007530	0,003990	0,07540	0,00223
53	0,008132	0,004287	0,07810	0,00248
54	0,008828	0,004631	0,08070	0,00276
55	0,009608	0,005025	0,08250	0,00309
56	0,010449	0,005465	0,08360	0,00345
57	0,011320	0,005943	0,08370	0,00387
58	0,012199	0,006456	0,08000	0,00435
59	0,013085	0,007006	0,07580	0,00490
60	0,014002	0,007605	0,07070	0,00552
61	0,015002	0,008273	0,06600	0,00622
62	0,016133	0,009032	0,06210	0,00703
63	0,017440	0,009898	0,06000	0,00795
64	0,018939	0,010881	0,05940	0,00899
65	0,020607	0,011968	0,05910	0,01018
66	0,022402	0,013141	0,05900	0,01154
67	0,024263	0,014371	0,05900	0,01309
68	0,026153	0,015646	0,05920	0,01485
69	0,028084	0,016979	0,05990	0,01685
70	0,030117	0,018415	0,06110	0,01914
71	0,032373	0,020036	0,06280	0,02173
72	0,034971	0,021928	0,06500	0,02470
73	0,038004	0,024169	0,06780	0,02807
74	0,041510	0,026806	0,07120	0,03190
75	0,045423	0,029823	0,07500	0,03628
76	0,049640	0,033173	0,08000	0,04125
77	0,054023	0,036777	0,08800	0,04692

Continua na próxima página

148

ANOS	TÁBUA DE MORTALIDADE - VÁLIDOS		TÁBUA DE MORTALIDADE - INVÁLIDOS	TÁBUA DE ENTRADA EM INVALIDEZ
	IBGE 2022 - Masculino	IBGE 2022 - Feminino	IAPB-57	ÁLVARO VINDAS
x	q_x^a	q_x^a	q_x^i	i_x
78	0,058504	0,040589	0,09500	0,05537
79	0,063178	0,044661	0,10420	0,06072
80	0,068256	0,049130	0,11360	0,06908
81	0,074123	0,054268	0,12320	0,07861
82	0,081139	0,060355	0,13300	0,08945
83	0,089509	0,067581	0,14800	0,10180
84	0,099233	0,076003	0,16200	0,11590
85	0,109845	0,085330	0,18600	0,13187
86	0,120674	0,095088	0,21700	0,19009
87	0,130958	0,104687	0,25500	0,17084
88	0,140119	0,113638	0,30000	0,19447
89	0,148247	0,121954	0,35830	0,22136
90	0,149168	0,125213	0,41670	0,25199
91	0,157155	0,133726	0,47500	1,00000
92	0,166440	0,143349	0,53330	1,00000
93	0,177312	0,154315	0,59170	1,00000
94	0,190152	0,166926	0,65000	1,00000
95	0,205463	0,181576	0,70830	1,00000
96	0,223931	0,198790	0,76660	1,00000
97	0,246498	0,219287	0,82500	1,00000
98	0,274496	0,244057	0,88330	1,00000
99	0,309843	0,274506	1,00000	1,00000
100	0,355351	0,312667	1,00000	1,00000
101	0,415170	0,361528	1,00000	1,00000
102	0,495257	0,425494	1,00000	1,00000
103	0,602974	0,510803	1,00000	1,00000
104	0,741774	0,624716	1,00000	1,00000
105	0,890297	0,768413	1,00000	1,00000
106	0,982428	0,912720	1,00000	1,00000
107	0,999640	0,989277	1,00000	1,00000
108	1,000000	0,999870	1,00000	1,00000
109	1,000000	1,000000	1,00000	1,00000
110	1,000000	1,000000	1,00000	1,00000
111	1,000000	1,000000	1,00000	1,00000
112	1,000000	1,000000	1,00000	1,00000
113	1,000000	1,000000	1,00000	1,00000
114	1,000000	1,000000	1,00000	1,00000
115	1,000000	1,000000	1,00000	1,00000

ANEXO 10

Comparativo do Plano de Custeio de Equilíbrio

ANEXO 10 – PLANO DE CUSTEIO DE EQUILÍBRIO

10.1. CUSTO NORMAL e TAXA DE ADMINISTRAÇÃO

O Art. 53, I, da Portaria MTP 1.467/2022, menciona que o Plano de Custeio proposto na Avaliação Atuarial deverá cobrir, além dos custos de todos os benefícios do RPPS, contemplar também, os recursos para o financiamento do custo administrativo.

Sendo assim, acrescentamos mais 2,28% referente á Taxa de Administração, alterando o Custo Normal Total de 28,18% para 30,46% .

Custo Normal e Taxa de Administração ⁽¹⁾

CUSTOS	VALOR MENSAL	ALÍQUOTA MENSAL
CUSTO NORMAL	1.214.851,84	28,18%
Taxa de Administração	98.291,77	2,28%
CUSTO NORMAL + Taxa de ADM	1.313.143,61	30,46%

⁽¹⁾ Sobre a Folha de Remuneração de Contribuição dos Servidores Ativos.

Custo Normal e Taxa de Administração - Segurado e Ente ⁽¹⁾

CUSTO NORMAL	VALOR MENSAL	ALÍQUOTA MENSAL
CUSTO NORMAL - SEGURADO ATIVO	603.545,98	14,00%
CUSTO NORMAL - ENTE FEDERATIVO	709.597,63	16,46%
CUSTO MENSAL TOTAL	1.313.143,61	30,46%

⁽¹⁾ Sobre a Folha de Remuneração de Contribuição dos Servidores Ativos.

10.2. PLANO DE CUSTEIO ENTRE ENTE E SEGURADO

Assim, agregando o Plano de Amortização para financiamento do Déficit Atuarial, o Plano de Custeio de Equilíbrio proposto nesta Reavaliação Atuarial, separado entre Segurados e Ente será da seguinte forma:

A Folha de remuneração de contribuição dos Servidores Ativos é de R\$ 4.311.042,71 (mês).

Data Focal desta Reavaliação Atuarial: 31/12/2023.

Custo Mensal distribuído entre os Segurados e o Ente Público (Alíquotas e Valor Financeiro)

	CUSTO NORMAL		APORTE FINANCEIRO	
	VALOR MENSAL	ALÍQUOTA MENSAL	VALOR MENSAL	ALÍQUOTA MENSAL
Servidor Ativo (1)	603.545,98	14,00%	-	-
Ente Público (1) (2)	709.597,63	16,46%	766.666,67	17,78%
CUSTO MENSAL (Serv. Ativo + Ente)	1.313.143,61	30,46%	766.666,67	17,78%
(1). Sobre a Folha de Remuneração de Contribuição dos Servidores Ativos.				
(2). Incluso o custo administrativo (taxa de administração).				
Aposentado (acima Teto) (3)	18.345,51	14,00%	-	-
Pensionista (acima do Teto) (3)	-	14,00%	-	-
CUSTO MENSAL (Beneficiários)	18.345,51	14,00%	-	-
(3). O Limite Máximo do RGPS na data focal desta Reavaliação Atuarial é de R\$ 7.507,49.				
CUSTO MENSAL FINAL	1.331.489,12		766.666,67	

ANEXO 11

Equilíbrio Atuarial

Plano Vigente x Equilíbrio

ANEXO 11 – EQUILÍBRIO ATUARIAL PLANO DE CUSTEIO VIGENTE x EQUILÍBRIO

Data Focal desta Reavaliação Atuarial: 31/12/2023.

	PLANO EQUILÍBRIO	PLANO VIGENTE
Custo Normal (<i>Plano de Benefícios</i>)	28,18%	28,18%
Custo Normal (<i>taxa de administração</i>)	2,28%	2,28%
Custo Normal Total	30,46%	30,46%
Ativos (Receitas)	Valores (R\$)	Valores (R\$)
Total RECEITA (1)	231.809.733,08	231.809.733,08
Aplicações em Segmento de Renda Fixa e Renda Variável	231.590.099,64	231.590.099,64
Outras Aplicações e Demais Bens, Direitos e Ativos	219.633,44	219.633,44
Créditos a Receber	-	-
Reservas Matemáticas (Despesas)	Valores (R\$)	Valores (R\$)
Total DESPESA (2)	(507.982.213,65)	(507.074.524,88)
Reservas Matemáticas de Benefícios Concedidos	(210.013.174,17)	(210.013.174,17)
VABF - Valor Atual dos Benefícios Futuros	(212.655.905,93)	(212.655.905,93)
VACF - Valor Atual das Contribuições Futuras	2.642.731,76	2.642.731,76
Reservas Matemáticas de Benefícios a Conceder	(297.969.039,48)	(297.061.350,71)
VABF - Valor Atual dos Benefícios Futuros	(444.275.036,91)	(444.275.036,91)
VACF - Valor Atual das Contribuições Futuras	146.305.997,43	147.213.686,20
Compensação Previdenciária	Valores (R\$)	Valores (R\$)
Total RECEITA com Compensação (3)	26.615.362,89	26.615.362,89
A Receber	27.118.332,69	27.118.332,69
A pagar	(502.969,80)	(502.969,80)
Situação Atuarial considerando a Compensação	Valores (R\$)	Valores (R\$)
DÉFICIT ATUARIAL (1 + 2 + 3)	(249.557.117,68)	(248.649.428,91)

ANEXO 12

Equilíbrio Financeiro

Plano Vigente x Equilíbrio

ANEXO 12 – EQUILÍBRIO FINANCEIRO PLANO DE CUSTEIO VIGENTE x EQUILÍBRIO

A Folha de remuneração de contribuição dos Servidores Ativos é de R\$ 4.311.042,71 (mês).

Data Focal desta Reavaliação Atuarial: 31/12/2023.

Equilíbrio Financeiro do exercício - Plano de Custeio de Equilíbrio *

RECEITAS	Valor Mensal (R\$)	Valor Anual (R\$)	% RECOLHIDA SOBRE A FOLHA REMUNERAÇÃO
Contribuição - Servidor Ativo (1)	603.545,98	7.846.097,73	14,00%
Contribuição - Aposentado (2)	18.345,51	238.491,60	14,00%
Contribuição - Pensionista (2)	-	-	14,00%
Contribuição - Ente Público (1)	709.597,63	9.224.769,19	16,46%
Financiamento do Déficit Atuarial (1)	766.666,67	9.200.000,00	17,78%
Total	2.098.155,78	26.509.358,52	48,24%

(1) Sobre a Folha de Remuneração de Contribuição dos Servidores Ativos.

(2) Alíquota cobrada somente sobre os proventos, cujos valores ultrapassam o Teto do RGPS.

*Financiamento do Déficit Atuarial realizado através de Aporte Financeiro Anual, dividido em 12 parcelas mensais.

DESPESAS	Valor Mensal (R\$)	Valor Anual (R\$)	% CONSUMIDA SOBRE A FOLHA REMUNERAÇÃO
Folha de Aposentadoria	1.315.789,04	17.105.257,52	30,52%
Folha de Pensionistas	120.348,06	1.564.524,78	2,79%
Folha de Benefícios Iminente (3)	201.959,50	2.625.473,55	4,68%
Orçamento Despesa Administrativa (4)	98.291,77	1.277.793,06	2,28%
Total	1.736.388,38	22.573.048,90	40,28%

(3) Servidores Ativos que terão o direito de requerer a aposentadoria neste exercício.

(4) O valor informado é referente ao Orçamento da Despesa Administrativa. Este valor sobre a Folha de Remuneração de Contribuição dos Servidores Ativos, gera uma alíquota superior a 2,00%.

SALDO FINANCEIRO	Valor Mensal (R\$)	Valor Anual (R\$)	%
Superávit Financeiro	361.767,41	3.936.309,62	7,97%

*Estimativa de Fluxo Financeiro, posicionado no último dia útil deste exercício.

O Cenário abaixo, projeta o comportamento do Equilíbrio Financeiro do IPREAF caso o Ente Público não adote o Plano de Custeio proposto nesta Reavaliação Atuarial (Plano de Custeio de Equilíbrio), para o exercício de 2024.

Equilíbrio Financeiro do exercício - Plano de Custeio Vigente *

RECEITAS	Valor Mensal (R\$)	Valor Anual (R\$)	% RECOLHIDA SOBRE A FOLHA REMUNERAÇÃO
Contribuição - Servidor Ativo (1)	603.545,98	7.846.097,73	14,00%
Contribuição - Aposentado (2)	18.345,51	238.491,60	14,00%
Contribuição - Pensionista (2)	-	-	14,00%
Contribuição - Ente Público (1)	709.597,63	9.224.769,19	16,46%
Financiamento do Déficit Atuarial (1)	766.666,67	9.200.000,00	17,78%
Total	2.098.155,78	26.509.358,52	48,24%

(1) Sobre a Folha de Remuneração de Contribuição dos Servidores Ativos.

(2) Alíquota cobrada somente sobre os proventos, cujos valores ultrapassam o Teto do RGPS.

*Financiamento do Déficit Atuarial realizado através de Aporte Financeiro Anual, dividido em 12 parcelas mensais.

DESPESAS	Valor Mensal (R\$)	Valor Anual (R\$)	% CONSUMIDA SOBRE A FOLHA REMUNERAÇÃO
Folha de Aposentadoria	1.315.789,04	17.105.257,52	30,52%
Folha de Pensionistas	120.348,06	1.564.524,78	2,79%
Folha de Benefícios iminente (3)	201.959,50	2.625.473,55	4,68%
Orçamento Despesa Administrativa (4)	98.291,77	1.277.793,06	2,28%
Total	1.736.388,38	22.573.048,90	40,28%

(3) Servidores Ativos que terão o direito de requerer a aposentadoria neste exercício.

(4) O valor informado é referente ao Orçamento da Despesa Administrativa. Este valor sobre a Folha de Remuneração de Contribuição dos Servidores Ativos, gera uma alíquota superior a 2,00%.

SALDO FINANCEIRO	Valor Mensal (R\$)	Valor Anual (R\$)	%
Superávit Financeiro	361.767,41	3.936.309,62	7,97%

ANEXO 13

Análise de Sensibilidade

ANEXO 13 – ANÁLISE DE SENSIBILIDADE

O artigo 66, II, da Portaria MTP 1.467/2022, estabelece que o Relatório da Avaliação Atuarial deverá descrever as Hipóteses Atuariais adotadas e os fundamentos de sua utilização e, se for o caso, a Análise de Sensibilidade do resultado à alteração das principais hipóteses utilizadas na realização do Cálculo Atuarial.

O artigo 66, II, reforça a necessidade de Análise de Sensibilidade, para melhor identificação e compreensão da situação financeira e atuarial do RPPS.

13.1. TÁBUAS BIOMÉTRICAS (Mortalidade)

13.1.1. Tábuas Biométricas Segregadas por Sexo

Uma das alterações obrigatórias, a partir da Avaliação Atuarial do exercício de 2020 é a utilização de Tábuas Biométricas (de Mortalidade), segregadas por sexo, conforme obriga o artigo 36, I, a, da Portaria MTP 1.467/2022.

Enquanto nos anos anteriores, utilizávamos Tábuas de Mortalidade, que estimavam a expectativa de vida da massa para ambos os sexos, a partir de agora, a Avaliação Atuarial estimará a expectativa de vida, segregada por sexo.

Assim, as Tábuas Biométricas utilizadas nesta Reavaliação Atuarial, estimam a seguinte expectativa de vida, segregada por sexo:

VARIAÇÃO DA EXPECTATIVA DE VIDA - Tábua Biométrica por Sexo

TÁBUA BIOMÉTRICA (Mortalidade)	Expectativa de Vida ao nascer	Expectativa de Vida aos 60 anos de idade
IBGE 2022 - Masculino	72,0	20,0
IBGE 2022 - Feminino	79,0	23,5
IBGE 2022 Ambos	75,5	21,9

A segregação de Tábuas Biométricas por sexo, elevaram a expectativa de vida das mulheres em 3,5 anos. Essa elevação representará um aumento das Provisões Matemáticas (DESPESAS) devido as mulheres representarem 61,9% da massa de Segurados.

Assim, as Tábuas Biométricas utilizadas nesta Reavaliação Atuarial, demonstram a seguinte variação do Custo Normal e do Déficit Atuarial:

VARIAÇÃO DAS PROVISÕES POR TÁBUA BIOMÉTRICA - Segregada por Sexo

HIPÓTESE	CUSTO NORMAL	Provisão Matemática Benefícios Concedidos	Provisão Matemática Benefícios a Conceder	Déficit Atuarial
IBGE 2022 - Masculino e IBGE 2022 - Feminino	30,46%	210.013.174,17	271.353.676,59	(249.557.117,68)
IBGE 2022 Ambos	29,81%	204.916.805,29	266.999.866,95	(240.106.939,16)

As Tábuas Biométricas utilizadas nesta Reavaliação Atuarial foram: IBGE 2022 - Masculino e IBGE 2022 - Feminino.

Caso a Portaria MTP 1.467/2022, permitisse a utilização de uma Tábua Biométrica para Ambos os Sexos, teríamos um Custo Normal e um Déficit Atuarial menor.

13.1.2. Alteração da Expectativa de Vida

Outro impacto bastante significativo é a escolha da Tábua de Mortalidade. Quanto menor a Expectativa de vida estimada, menor o valor das Provisões Matemáticas (DESPESA) e consequentemente menor o Custo Normal e o Déficit Atuarial.

VARIAÇÃO DA EXPECTATIVA DE VIDA AO NASCER - Tábua Biométrica

TÁBUA BIOMÉTRICA (Mortalidade)	MASCULINO	FEMININO	AMBOS
IBGE - 2022	72,0	79,0	75,5
IBGE - 2021	73,6	80,5	77,0
IBGE - 2020	73,3	80,3	76,8
IBGE - 2019	73,1	80,1	76,6
IBGE - 2018	72,8	79,9	76,3
IBGE - 2017	72,5	79,6	76,1
IBGE - 2015	71,9	79,1	75,5

Assim, as Tábuas Biométricas acima, demonstram a seguinte variação do Custo Normal e do Déficit Atuarial:

VARIAÇÃO DAS PROVISÕES POR TÁBUA BIOMÉTRICA - Expectativa de Vida

TÁBUA BIOMÉTRICA	CUSTO NORMAL	Provisão Matemática Benefícios Concedidos	Provisão Matemática Benefícios a Conceder	Déficit Atuarial
IBGE 2022 - Masculino e IBGE 2022 - Feminino	30,46%	210.013.174,17	271.353.676,59	(249.557.117,68)
IBGE 2021 - Masculino e IBGE 2021 - Feminino	30,52%	215.703.556,40	277.980.723,57	(261.874.546,89)
IBGE 2017 - Masculino e IBGE 2017 - Feminino	30,41%	212.563.059,23	273.743.200,97	(254.496.527,12)
IBGE 2010 - Masculino e IBGE 2010 - Feminino	30,32%	205.881.342,70	263.027.501,89	(237.099.111,51)

As Tábuas Biométricas utilizadas nesta Reavaliação Atuarial foram: IBGE 2022 - Masculino e IBGE 2022 - Feminino.

13.2. TAXA REAL DE CRESCIMENTO DAS REMUNERAÇÕES

Conforme explicitado na página 24, desta Reavaliação Atuarial, a Taxa Real de crescimento das Remunerações deverá ser, no mínimo, de 1,00% a.a.

Caso seja elevada a Taxa Real de Crescimento das Remunerações isso representará um impacto de aumento das Provisões Matemáticas de Benefício a Conceder, pressionando o Déficit Atuarial.

Projetando um crescimento maior do reajuste das Remunerações, automaticamente estaremos estimando Benefícios Futuros maiores, o que exigirá um aumento do Plano de Custeio, para fazer frente a elevação dos compromissos futuros.

VARIAÇÃO DAS PROVISÕES POR TAXA DE CRESCIMENTO DAS REMUNERAÇÕES

TAXA DE CRESCIMENTO DAS REMUNERAÇÕES	CUSTO NORMAL	Provisão Matemática Benefícios Concedidos	Provisão Matemática Benefícios a Conceder	Déficit Atuarial
1,00%	30,46%	210.013.174,17	271.353.676,59	(249.557.117,68)
0,00%	26,83%	210.013.174,17	225.384.208,25	(203.587.649,34)
1,50%	32,38%	210.013.174,17	299.761.863,67	(277.965.304,76)
2,00%	34,82%	210.013.174,17	332.761.496,78	(310.964.937,87)

A Taxa Real de Crescimento das Remunerações desta Reavaliação Atuarial é de 1,00%.

13.3. TAXA REAL DE CRESCIMENTO DOS BENEFÍCIOS

Caso seja elevada a Taxa Real de Crescimento dos Benefícios isso representará um impacto de aumento das Provisões Matemáticas de Benefício Concedido, pressionando o Déficit Atuarial.

Projetando um crescimento maior dos Benefícios, automaticamente estaremos estimando reajustes cada vez maiores dos Benefícios, o que exigirá um aumento do Plano de Custeio, para fazer frente a elevação dos compromissos atuais e futuros.

VARIAÇÃO DAS PROVISÕES POR TAXA DE CRESCIMENTO DOS BENEFÍCIOS

TAXA DE CRESCIMENTO DOS BENEFÍCIOS	CUSTO NORMAL	Provisão Matemática Benefícios Concedidos	Provisão Matemática Benefícios a Conceder	Déficit Atuarial
0,00%	30,46%	210.013.174,17	271.353.676,59	(249.557.117,68)
0,25%	30,96%	215.079.469,64	279.614.953,38	(262.884.689,94)
0,50%	31,67%	220.340.967,57	288.291.311,22	(276.822.545,71)
0,75%	32,43%	225.807.384,40	297.389.038,43	(291.386.689,75)
1,00%	33,20%	231.489.006,47	306.953.802,80	(306.633.076,19)

A Taxa Real de Crescimento dos Benefícios desta Reavaliação Atuarial é de 0,00%.

13.4. TAXA DE JUROS REAL (META ATUARIAL)

Conforme explicitado na página 20, desta Reavaliação Atuarial, a Taxa de Juros Real (Meta Atuarial) deverá seguir um parâmetro encontrado, através do cálculo da Duração do Passivo do Fluxo Atuarial. Assim, para o RPPS definir a Taxa de Juros Atuarial, maior do que aquela definida pela Duração do Passivo, como 6,00% a.a. por exemplo, como a grande maioria vinha definindo tradicionalmente, o RPPS deverá atender as exigências descritas na Portaria MTP 1.467/2022.

De todas as Hipóteses e Premissas Financeiras, Econômicas e Atuariais, essa é a que causa maior impacto de oscilação das Provisões Matemáticas Previdenciárias. A Taxa de Juros Real, juntamente com as contribuições, auxiliam o RPPS a constituir Patrimônio (fazer caixa), para fazer frente aos compromissos atuais e futuros do Plano de Benefícios. Por isso, quanto menor a Taxa de Juros Real, maior deverá ser a alíquota de contribuição.

O Artigo 39, § 9º da Portaria MTP 1.467/2022, exige que, a análise de sensibilidade do resultado atuarial, quanto a variação da Taxa Real de Juros Atuarial deverá incluir sua demonstração à Taxa de Juros de 0% (zero por cento).

VARIAÇÃO DAS PROVISÕES POR TAXA REAL DE JUROS ATUARIAL

TAXA DE JUROS REAL ATUARIAL	CUSTO NORMAL	Provisão Matemática Benefícios Concedidos	Provisão Matemática Benefícios a Conceder	Déficit Atuarial
5,12%	30,46%	210.013.174,17	271.353.676,59	(249.557.117,68)
6,00%	26,85%	194.476.466,30	228.599.115,14	(191.265.848,36)
5,13%	30,22%	209.824.141,10	270.811.119,39	(248.825.527,41)
5,10%*	30,35%	210.392.156,81	272.443.119,78	(251.025.543,51)
2,72%*	44,92%	265.995.082,88	458.390.407,33	(492.575.757,13)
0,00%	69,59%	368.528.254,57	770.933.362,46	(907.651.883,95)

*Maior e a Menor Taxa de Juros Parâmetro contido na Portaria MPS 3.289/2023.

**A Taxa de Juros Real desta Reavaliação Atuarial é de 5,12%.

13.5. COMPENSAÇÃO PREVIDENCIÁRIA DOS BENEFÍCIOS CONCEDIDOS

O artigo 34, I, Anexo VI da Portaria MTP 1.467/2022, estabelece que a compensação previdenciária, em relação aos Benefícios Concedidos, sejam estimados com base na relação percentual verificada entre o valor compensado (pró-rata), apurado no Sistema COMPREV e o valor do pagamento dos Benefícios do RPPS, de forma individual ou agregada.

Nesta Reavaliação Atuarial, excluímos os valores a receber, referente os atuais Aposentados do RPPS (Compensação Previdenciária dos Benefícios Concedidos).

Assim, em uma visão conservadora, enquanto o RPPS não estiver recebendo os valores de Compensação Previdenciária, os valores estimados de compensação a receber, dos Benefícios Concedidos não serão considerados na Reavaliação Atuarial. Se considerássemos essa Receita, teríamos um impacto de redução da Provisão Matemática de Benefícios Concedidos.

VARIAÇÃO DAS PROVISÕES POR COMPENSAÇÃO Á RECEBER - Benefício Concedido

Limite da Comprev BC, sobre VABF - PMBC	CUSTO NORMAL	Provisão Matemática Benefícios Concedidos	Provisão Matemática Benefícios a Conceder	Déficit Atuarial
0,00%	30,46%	210.013.174,17	271.353.676,59	(249.557.117,68)
5,56%	30,28%	198.197.862,99	271.353.676,59	(237.741.806,50)

Não foi estimado Compensação Previdenciária a Receber, dos Benefícios Concedidos nesta Reavaliação Atuarial

13.6. TAXA DE ROTATIVIDADE

Conforme o artigo 37, § 1º, I da Portaria MTP 1.467/2022 e explicitado na página 28, desta Reavaliação Atuarial, a Taxa de Rotatividade estimada, deverá ser de no máximo 1%. Essa informação, reflete a rotatividade entre os novos servidores e os que pedem exoneração, antes de atingir a idade de aposentadoria. Geralmente, a utilização dessa premissa causa redução das Provisões Matemáticas Previdenciárias.

VARIAÇÃO DAS PROVISÕES MATEMÁTICAS POR TAXA DE ROTATIVIDADE

TAXA DE ROTATIVIDADE	CUSTO NORMAL	Provisão Matemática Benefícios Concedidos	Provisão Matemática Benefícios a Conceder	Déficit Atuarial
1,00%	30,46%	210.013.174,17	271.353.676,59	(249.557.117,68)
0,50%	31,43%	210.013.174,17	287.186.558,31	(265.389.999,40)
0,00%	32,69%	210.013.174,17	304.319.351,77	(282.522.792,86)

A Taxa de Rotatividade desta Reavaliação Atuarial é de 1,00%.

ANEXO 14

DURATION PARA ESTUDO DE ALM (Asset Liability Management)

ANEXO 14 – DURATION PARA ESTUDO DE ALM (Asset Liability Management)

A busca de títulos de renda fixa com adequada relação retorno-risco, com vencimentos que coincidam com os pagamentos futuros dos benefícios, representa um dos grandes desafios da gestão da carteira de investimentos.

A tarefa mais árdua para um administrador de um **Plano de Benefício Definido (BD)**, que é o caso dos RPPS é a gestão de seus ativos. Sabemos bem que retornos abaixo do esperado, no longo prazo, irão significar aumento de contribuição da parte patronal, já que o benefício está previamente definido.

Para atender a essas necessidades consultores, atuários e profissionais de investimentos desenvolveram uma série de estudos, que culminou no modelo hoje denominado por muitos de "Asset Liability Management" (ALM).

O modelo de **ALM** busca um casamento entre os ativos e os passivos futuros. O casamento de fluxos de caixa futuro, no intuito de obter investimentos que acompanhem o fluxo projetado para o passivo. Para tanto, os atuários projetam as contribuições e os pagamentos de benefícios esperados para os próximos anos. Como essa tarefa não é simples, o aconselhável é que **NÃO SE ASSUMA UM CRESCIMENTO POPULACIONAL**, onde não consideramos a entrada de novos servidores, conforme explicitado na introdução deste estudo.

Assim, a necessidade de caixa para os próximos anos, para o RPPS, está explicitado abaixo:

FLUXO DE CAIXA DA PROJEÇÃO ATUARIAL - VIGENTE

PERÍODO	ANO	GERAÇÃO ATUAL		GERAÇÃO ATUAL e FUTURA	
		SITUAÇÃO DO FLUXO DE CAIXA	SITUAÇÃO DO PATRIMÔNIO	SITUAÇÃO DO FLUXO DE CAIXA	SITUAÇÃO DO PATRIMÔNIO
1	2024	16.094.026,73	247.903.759,81	16.830.607,38	248.640.340,46
2	2025	19.928.574,23	267.832.334,04	20.778.062,12	269.418.402,58
3	2026	14.360.799,72	282.193.133,76	16.848.727,11	286.267.129,70
4	2027	11.929.847,67	294.122.981,43	15.219.934,97	301.487.064,67
5	2028	8.910.966,29	303.033.947,72	13.212.354,22	314.699.418,88
6	2029	5.722.229,89	308.756.177,61	11.086.075,54	325.785.494,42
7	2030	2.414.354,23	311.170.531,84	8.906.541,83	334.692.036,26
8	2031	(119.990,40)	311.050.541,45	7.362.940,89	342.054.977,14
9	2032	(5.276.739,95)	305.773.801,50	3.833.187,36	345.888.164,50
10	2033	(9.805.906,62)	295.967.894,88	765.658,25	346.653.822,75
11	2034	(14.328.619,37)	281.639.275,51	(2.243.644,02)	344.410.178,72
12	2035	(19.105.774,54)	262.533.500,98	(5.410.932,02)	338.999.246,71
13	2036	(23.635.309,28)	238.898.191,70	(8.367.807,47)	330.631.439,24
14	2037	(27.876.091,45)	211.022.100,25	(11.028.022,36)	319.603.416,88
15	2038	(31.405.969,57)	179.616.130,68	(13.072.723,97)	306.530.692,91
16	2039	(35.407.385,97)	144.208.744,72	(15.333.662,43)	291.197.030,48
17	2040	(39.837.114,75)	104.371.629,96	(17.902.877,44)	273.294.153,04
18	2041	(43.737.189,72)	60.634.440,25	(19.996.852,36)	253.297.300,68
19	2042	(47.595.890,32)	13.038.549,93	(21.713.213,17)	231.584.087,51
20	2043	(49.752.183,60)	(36.713.633,67)	(23.684.072,73)	207.900.014,78
21	2044	(50.479.222,84)	(87.192.856,51)	(25.039.202,48)	182.860.812,30
22	2045	(50.171.938,49)	(137.364.795,00)	(25.320.669,08)	157.540.143,22
23	2046	(51.197.607,86)	(188.562.402,85)	(26.965.539,32)	130.574.603,89
24	2047	(50.111.967,85)	(238.674.370,71)	(26.745.884,28)	103.828.719,61
25	2048	(48.585.303,39)	(287.259.674,09)	(25.959.836,22)	77.868.883,39
26	2049	(46.262.183,20)	(333.521.857,30)	(24.465.787,47)	53.403.095,93
27	2050	(42.945.603,79)	(376.467.461,08)	(21.915.357,14)	31.487.738,78
28	2051	(40.916.392,78)	(417.383.853,87)	(21.308.892,27)	10.178.846,51
29	2052	(36.705.413,75)	(454.089.267,62)	(17.363.759,59)	(7.184.913,08)
30	2053	(33.432.103,31)	(487.521.370,93)	(14.803.544,26)	(21.988.457,34)
31	2054	(29.401.600,98)	(516.922.971,91)	(12.110.305,13)	(34.098.762,47)
32	2055	(25.371.989,15)	(542.294.961,05)	(9.591.488,82)	(43.690.251,29)
33	2056	(50.642.112,31)	(592.937.073,36)	(36.441.597,70)	(80.131.848,99)
34	2057	(48.201.179,08)	(641.138.252,45)	(35.046.330,43)	(115.178.179,42)
35	2058	(44.429.336,89)	(685.567.589,34)	(32.435.553,97)	(147.613.733,39)

Podemos observar que, com o passar do tempo a “sobra” de caixa tende a diminuir, principalmente devido o “fechamento da população”. Obviamente, os Servidores que se encontram contribuindo hoje, no futuro passarão a receber seu benefício, invertendo o fluxo de caixa do fundo previdenciário.

No intuito de elevar a segurança dos investimentos do RPPS, conforme exige a Resolução CMN 4.963/2021, levaremos em consideração, algumas probabilidades de risco para os próximos 35 anos como:

- 1 - Atrasos de repasses mensais do Ente Público ;**
- 2 - Não cumprimento da Meta Atuarial todos os anos ; e**
- 3 - Desconsideramos a existência da compensação previdenciária**

Utilizar a Projeção Atuarial pura para a elaboração de um estudo de **ALM** eleva o risco de erro na estimativa da data de fluxo de caixa negativo, devido a Projeção Atuarial levar em consideração que o Ente Público irá honrar com seus compromissos mensais ao longo dos 75 anos em estudo. A probabilidade do “Ente Público” deixar de cumprir com sua obrigação, de fazer o repasse mensal dos recursos financeiros de contribuição ao RPPS em algum momento, deve ser levada em consideração.

Assim, elaboramos um estudo das Despesas para a **DURATION** do Fluxo de caixa, para auxiliar na elaboração de um estudo de ALM mais conservador, levando em consideração a realidade financeira do RPPS como:

HIPÓTESES DE RISCO ADOTADAS PARA A DURATION DO FLUXO DE CAIXA

Descrição	Hipóteses de Risco (Adotada)
ATRASO DE REPASSE	Como o Ente Público NÃO POSSUI HISTÓRICO de atraso do repasse mensal, utilizamos como padrão, a probabilidade do Ente Público deixar de cumprir com suas obrigações, em pelo menos “1 mês” a cada ano, ao longo dos próximos 35 anos.
RENTABILIDADE DA CARTEIRA	Levamos em consideração nesse estudo, que o RPPS não cumprirá a Meta Atuarial todo ano (nos próximos 35 anos), sempre rentabilizando 1% abaixo da Meta estabelecida pelo Cálculo Atuarial.
COMPENSAÇÃO PREVIDENCIÁRIA	Também não é levado em consideração, os valores de compensação previdenciária a pagar e a receber pelo RPPS.

Assim, apresentamos uma Projeção das Despesas para esse RPPS, para auxiliar na elaboração de um Estudo de **ALM** – “Asset Liability Management”, buscando a elaboração eficiente de sua carteira de investimento ao longo dos anos e o seu fluxo de pagamento de Benefícios.

COMPORTAMENTO DA DURAÇÃO DO PASSIVO CONSIDERANDO RISCOS

O “**Comportamento do passivo**” mostra a **RECEITA PROVÁVEL** e a **RECEITA DE RISCO** que o RPPS obterá nos próximos anos, levando em consideração as hipóteses de risco adotadas.

Caso o Ente Público honre com seus compromissos e o RPPS cumpra a Meta Atuarial, a receita que o RPPS obterá é o que chamamos nesse estudo de **RECEITA DE RISCO**.

Risco, porque estamos levando em consideração que teremos o repasse dos recursos financeiros tidos como certo pelo Ente Público todos os meses e porque estamos considerando que em todos os anos, o RPPS cumprirá a Meta Atuarial.

No Gráfico abaixo, apresentamos essa **RECEITA DE RISCO** nas colunas amarelas.

Caso as hipóteses mencionadas se confirmem, teremos uma receita menor do que as previstas pela Projeção Atuarial, apresentadas como **RECEITA PROVÁVEL** (com o risco do não repasse e de não cumprir a Meta Atuarial) sendo as colunas azuis.

Receita Provável e Receita de Riscos - VIGENTE

(Receita provável x Receita de risco)

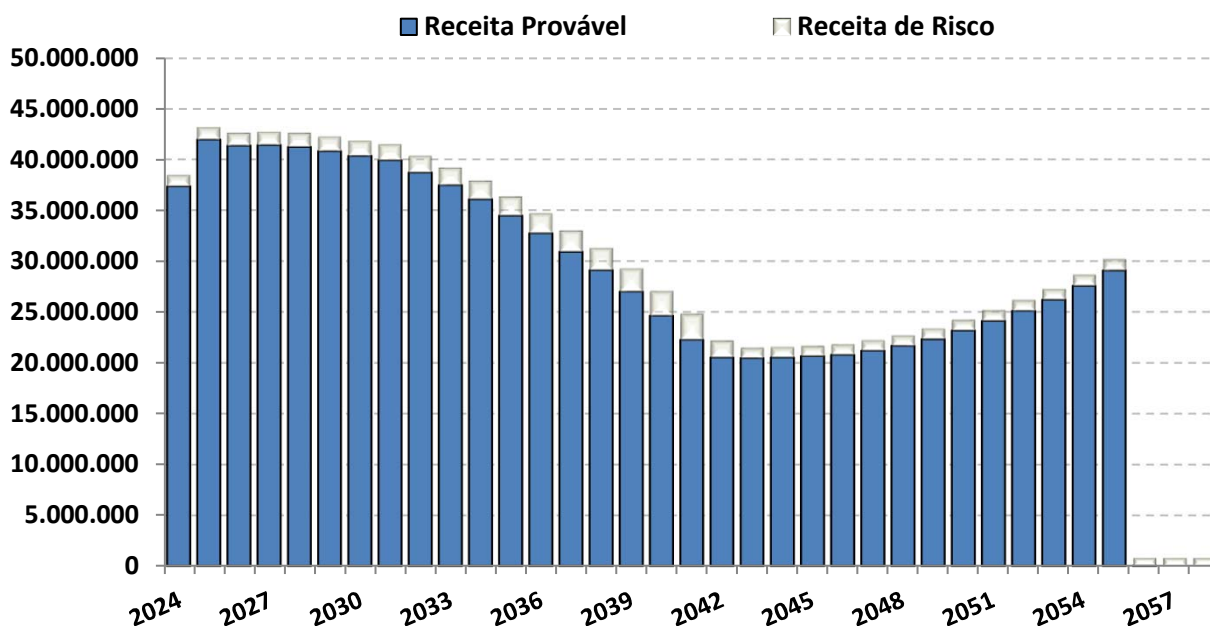

O “Comportamento do passivo”, levando em consideração as hipóteses de risco, demonstra que nos próximos 35 anos, o RPPS terá insolvência financeira (**PATRIMÔNIO NEGATIVO**) no ano de 2042.

Já o fluxo financeiro entre **RECEITAS e DESPESAS**, mostra que o RPPS, passará a consumir os recursos poupados, a partir do ano de 2031. As DESPESAS passarão a ser maiores que as RECEITAS, obrigado o RPPS a consumir recursos aplicados, para pagamento de Benefícios.

FLUXO DE CAIXA - DURAÇÃO DO PASSIVO COM RISCOS - VIGENTE

PERÍODO	ANO	GERAÇÃO ATUAL		GERAÇÃO ATUAL e FUTURA	
		SITUAÇÃO DO FLUXO DE CAIXA	SITUAÇÃO DO PATRIMÔNIO	SITUAÇÃO DO FLUXO DE CAIXA	SITUAÇÃO DO PATRIMÔNIO
1	2024	14.995.679,73	246.805.412,81	15.724.866,49	247.534.599,57
2	2025	18.734.794,69	265.540.207,50	19.575.195,45	267.109.795,02
3	2026	13.118.966,62	278.659.174,11	15.581.238,00	282.691.033,02
4	2027	10.629.364,79	289.288.538,91	13.884.495,06	296.575.528,08
5	2028	7.549.862,78	296.838.401,69	11.805.439,68	308.380.967,76
6	2029	4.297.745,40	301.136.147,09	9.604.293,71	317.985.261,47
7	2030	922.617,89	302.058.764,98	7.345.310,06	325.330.571,52
8	2031	(1.684.496,08)	300.374.268,90	5.718.058,19	331.048.629,72
9	2032	(6.911.942,69)	293.462.326,20	2.100.457,12	333.149.086,83
10	2033	(11.517.801,34)	281.944.524,86	(1.059.745,58)	332.089.341,25
11	2034	(16.121.789,33)	265.822.735,53	(4.166.738,90)	327.922.602,35
12	2035	(20.984.391,21)	244.838.344,33	(7.436.883,72)	320.485.718,63
13	2036	(25.605.071,51)	219.233.272,82	(10.502.054,63)	309.983.664,00
14	2037	(29.942.779,99)	189.290.492,83	(13.276.348,47)	296.707.315,53
15	2038	(33.576.842,15)	155.713.650,69	(15.441.463,61)	281.265.851,92
16	2039	(37.686.303,90)	118.027.346,79	(17.829.167,49)	263.436.684,43
17	2040	(42.229.562,09)	75.797.784,69	(20.532.058,52)	242.904.625,92
18	2041	(46.250.910,95)	29.546.873,74	(22.766.977,52)	220.137.648,39
19	2042	(49.227.526,63)	(19.680.652,89)	(24.631.920,93)	195.505.727,46
20	2043	(50.747.909,39)	(70.428.562,28)	(26.759.528,53)	168.746.198,93
21	2044	(51.475.729,47)	(121.904.291,74)	(28.279.849,64)	140.466.349,30
22	2045	(51.169.580,87)	(173.073.872,62)	(28.735.810,18)	111.730.539,12
23	2046	(52.196.597,60)	(225.270.470,22)	(30.564.886,83)	81.165.652,28
24	2047	(51.115.287,65)	(276.385.757,87)	(30.539.334,78)	50.626.317,51
25	2048	(49.593.216,21)	(325.978.974,08)	(29.958.263,17)	20.668.054,34
26	2049	(47.276.943,15)	(373.255.917,23)	(28.290.188,17)	(7.622.133,83)
27	2050	(43.968.779,34)	(417.224.696,56)	(24.684.155,78)	(32.306.289,61)
28	2051	(41.949.061,33)	(459.173.757,90)	(23.052.673,99)	(55.358.963,60)
29	2052	(37.748.045,12)	(496.921.803,02)	(18.625.768,63)	(73.984.732,22)
30	2053	(34.485.941,49)	(531.407.744,51)	(16.081.819,47)	(90.066.551,69)
31	2054	(30.469.102,18)	(561.876.846,69)	(13.406.254,55)	(103.472.806,24)
32	2055	(26.454.894,76)	(588.331.741,46)	(10.907.144,69)	(114.379.950,93)
33	2056	(51.431.476,27)	(639.763.217,73)	(37.466.969,06)	(151.846.919,99)
34	2057	(48.990.359,15)	(688.753.576,89)	(36.074.147,78)	(187.921.067,76)
35	2058	(45.218.516,96)	(733.972.093,85)	(33.466.407,62)	(221.387.475,39)

Fluxo de Caixa - Duração do Passivo com Riscos (Geração Atual)

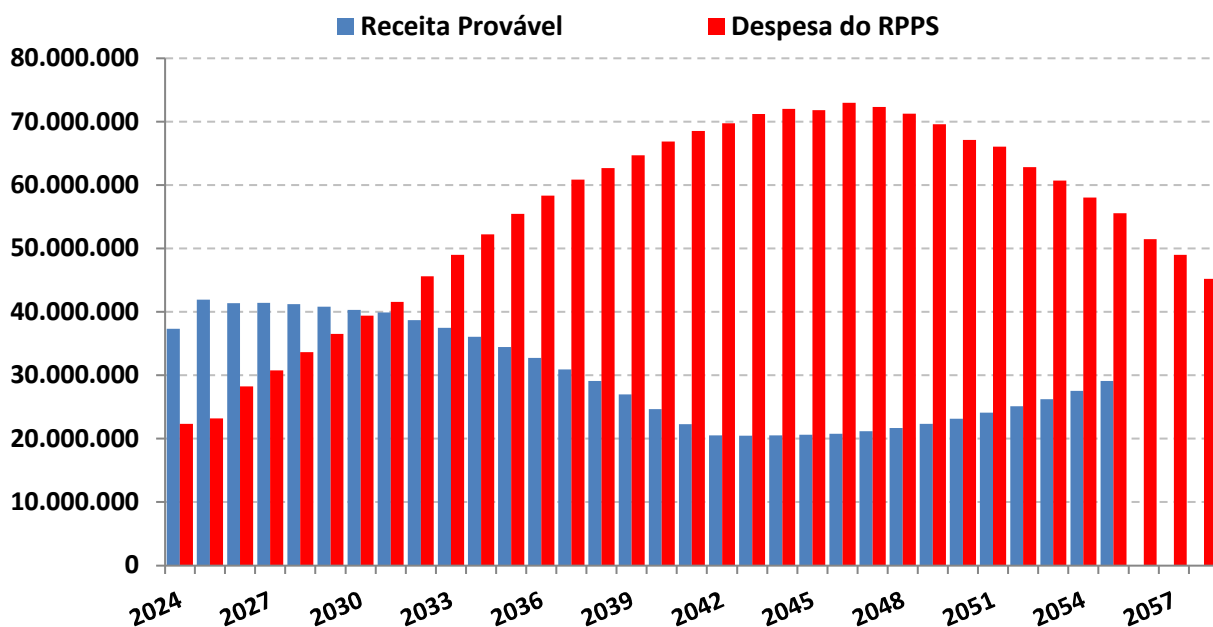

O estudo acima, não leva em consideração, a entrada de novos Servidores Ativos, portanto, a Receita provável nesse estudo é temporária para os próximos 35 anos.

A Análise entre Receitas e Despesas deste estudo, foi realizada em cima dos dados fornecidos para a realização do Cálculo Atuarial, posicionado em 31/12/2023.

Duração do Passivo com Riscos - VIGENTE

*Instante em que o RPPS passará a consumir os recursos poupados -
(Geração Atual)*

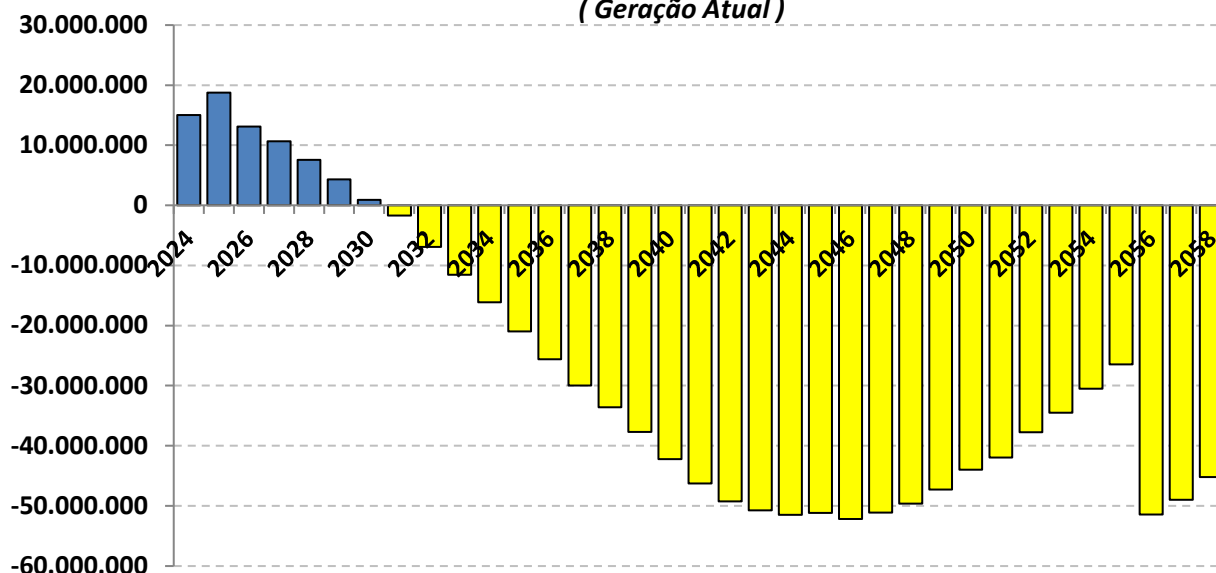

As probabilidades de riscos indicam que a partir do ano de 2031 as receitas com Contribuições serão inferiores as Despesas com Benefícios, o que irá fazer com que os Beneficiários passem a consumir as reservas capitalizadas do fundo previdenciário **(Lembrando que esse cenário não leva em consideração a entrada de novos servidores).**

Realizando o mesmo estudo de Duração do Passivo com Riscos, mas incluindo a Geração Futura, a reposição de massa (NOVOS ENTRADOS), postergará o instante em que as Despesas passarão a ser maiores do que as Receitas em 2 anos, postergando a necessidade do RPPS de consumir os recursos para o ano de 2033.

Duração do Passivo com Riscos - VIGENTE

Instante em que o RPPS passará a consumir os recursos poupados

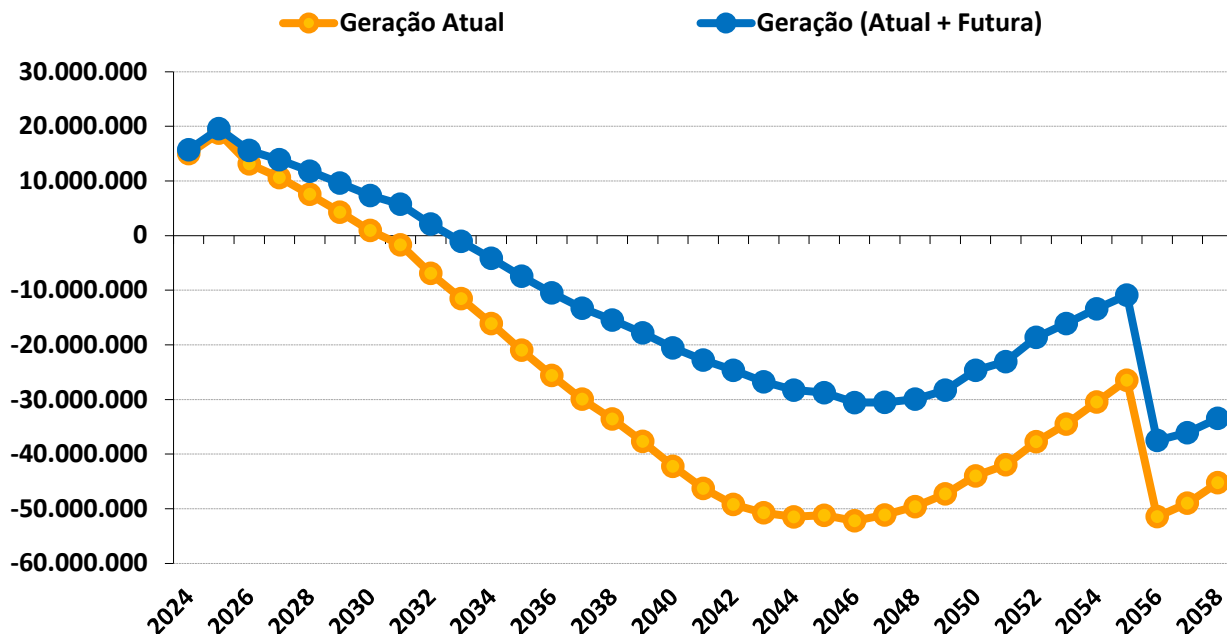

Duração do Passivo com riscos - VIGENTE

	GERAÇÃO ATUAL	GERAÇÃO ATUAL + FUTURA
Fluxo Financeiro negativo *	2031	2033
Insolvência Financeira **	2042	2049

* Despesas maiores que as Receitas (Início do consumo de recursos poupados).

** Fim do Patrimônio Líquido do RPPS

Este estudo de **Comportamento da Duração do Passivo**, considerando os riscos mencionados, tem o objetivo de fornecer informações para o RPPS, na elaboração da Política Anual de Investimentos – PAI e/ou, de Estudo de ALM.

Com base nessas análises, o gestor do RPPS poderá definir seus objetivos de aplicação financeira, visando à rentabilidade dos fundos de investimento e principalmente sua data de vencimento em conformidade com a necessidade de caixa do fundo previdenciário.

O gerenciamento de ativos e passivos - **ALM** – será uma ferramenta de suma importância, pois irá mensurar com mais segurança, a exposição do patrimônio do instituto aos riscos do mercado financeiro, tornando mais consistentes os objetivos estabelecidos pelos gestores e conselheiros da administração dos Regimes Próprios de Previdência Social.



Igor França Garcia

Atuário MIBA/RJ 1.659

Certificação de Especialista em Investimento - CEA
Consultor de Investimentos credenciado pela CVM

ANEXO 15

Conceitos e Definições

ANEXO 15 – CONCEITOS E DEFINIÇÕES

15.1. CONCEITOS

- **Alíquota de contribuição normal:** percentual de contribuição, instituído em lei do ente federativo, definido, a cada ano, para cobertura do custo normal e cujos valores são destinados à constituição de reservas com a finalidade de prover o pagamento de benefícios.
- **Alíquota de contribuição suplementar:** percentual de contribuição extraordinária, estabelecido em lei do ente federativo, para cobertura do custo suplementar e equacionamento do deficit atuarial.
- **Análise de sensibilidade:** método que busca mensurar o efeito de uma hipótese ou premissa no resultado final de um estudo ou avaliação atuarial.
- **Ativos garantidores dos compromissos do plano de benefícios:** somatório dos recursos provenientes das contribuições, das disponibilidades decorrentes das receitas correntes e de capital e demais ingressos financeiros auferidos pelo RPPS, e dos bens, direitos, ativos financeiros e ativos de qualquer natureza vinculados, por lei, ao regime, destacados como investimentos, conforme normas contábeis aplicáveis ao setor público, excluídos os recursos relativos ao financiamento das despesas administrativas do regime e aqueles vinculados aos fundos para oscilação de riscos e os valores das provisões para pagamento dos benefícios avaliados em regime de repartição de capitais de cobertura.

- **Atuário:** profissional técnico especializado, bacharel em Ciências Atuariais e legalmente habilitado para o exercício da profissão nos termos do Decreto-lei nº 806, de 04 de setembro de 1969.
- **Auditoria atuarial:** exame dos aspectos atuariais do plano de benefícios do RPPS realizado por atuária ou empresa de consultoria atuarial certificada, na forma de instrução normativa específica, com o objetivo de verificar e avaliar a coerência e a consistência da base cadastral, das bases técnicas adotadas, da adequação do plano de custeio, dos montantes estimados para as provisões (reservas) matemáticas e fundos de natureza atuarial, bem como de demais aspectos que possam comprometer a liquidez e solvência do plano de benefícios.
- **Avaliação atuarial:** documento elaborado por atuário, em conformidade com as bases técnicas estabelecidas para o plano de benefícios do RPPS, que caracteriza a população segurada e a base cadastral utilizada, discrimina os encargos, estima os recursos necessários e as alíquotas de contribuição normal e suplementar do plano de custeio de equilíbrio para todos os benefícios do plano, que apresenta os montantes dos fundos de natureza atuarial, das reservas técnicas e provisões matemáticas a contabilizar, o fluxo atuarial e as projeções atuariais exigidas pela legislação pertinente e que contem parecer atuarial conclusivo relativo à solvência e liquidez do plano de benefícios.

- **Bases técnicas:** premissas, pressupostos, hipóteses e parâmetros biométricos, demográficos, econômicos e financeiros utilizados e adotados no plano de benefícios pelo atuária, com a concordância dos representantes do RPPS, adequados e aderentes às características da massa de segurados e beneficiários do RPPS e ao seu regramento. Como bases técnicas entendem-se, também, os regimes financeiros adotados para o financiamento dos benefícios, as tábuas biométricas utilizadas, bem como fatores e taxas utilizados para a estimação de receitas e encargos.
- **Custo normal:** o valor correspondente às necessidades de custeio do plano de benefícios do RPPS, atuarialmente calculadas, conforme os regimes financeiros adotados, referentes a períodos compreendidos entre a data da avaliação e a data de início dos benefícios.
- **Custo suplementar:** o valor correspondente às necessidades de custeio, atuarialmente calculadas, destinado à cobertura do tempo de serviço passado, ao equacionamento de deficit gerados pela ausência ou insuficiência de alíquotas de contribuição, inadequação das bases técnicas ou outras causas que ocasionaram a insuficiência de ativos garantidores necessários à cobertura das provisões matemáticas previdenciárias.
- **Data focal da avaliação atuarial:** data na qual foram posicionados, a valor presente, os encargos, as contribuições e aportes relativos ao plano de benefícios, bem como os ativos garantidores, e na qual foram apurados o resultado e a situação atuarial do plano, sendo que nas avaliações atuariais anuais, a data focal é a data do último dia do ano civil, 31 de dezembro.

- **Deficit atuarial:** resultado negativo apurado por meio do confronto entre o somatório dos ativos garantidores dos compromissos do plano de benefícios e os valores atuais do fluxo de contribuições futuras, do fluxo dos valores líquidos da compensação financeira a receber e do fluxo dos parcelamentos vigentes a receber, menos o somatório dos valores atuais dos fluxos futuros de pagamento dos benefícios do plano de benefícios.
- **Deficit financeiro:** valor da insuficiência financeira, período a período, apurada por meio do confronto entre o fluxo das receitas e o fluxo das despesas do RPPS em cada exercício financeiro.
- **Demonstrativo de Resultado da Avaliação Atuarial (DRAA):** documento exclusivo de cada RPPS, que demonstra, as características gerais do plano de benefícios, da massa segurada pelo plano e os principais resultados da avaliação atuarial, elaborado conforme definido pela Secretaria de Previdência - SPREV do Ministério do Trabalho e Previdência - MTP.
- **Duração do passivo:** a média ponderada dos prazos dos fluxos de pagamentos de benefícios de cada plano, líquidos de contribuições incidentes sobre esses pagamentos.
- **Equacionamento de deficit atuarial:** decisão do ente federativo quanto às formas, prazos, valores e condições em que se dará o completo reequilíbrio do plano de benefícios do RPPS, observadas as normas legais e regulamentares.

- **Equilíbrio atuarial:** garantia de equivalência, a valor presente, entre o fluxo das receitas estimadas e das obrigações projetadas, ambas estimadas e projetadas atuarialmente, até a extinção da massa de segurados a que se refere; expressão utilizada para denotar a igualdade entre o total dos recursos garantidores do plano de benefícios do RPPS, acrescido das contribuições futuras e direitos, e o total de compromissos atuais e futuros do regime.
- **Equilíbrio financeiro:** garantia de equivalência entre as receitas auferidas e as obrigações do RPPS em cada exercício financeiro.
- **Estrutura a Termo de Taxa de Juros Média:** a média das Estruturas a Termo de Taxa de Juros diárias embasadas nos títulos públicos federais indexados ao Índice de Preço ao Consumidor Amplo - IPCA.
- **Evento gerador do benefício:** evento que gera o direito e torna o segurado do RPPS ou o seu dependente elegível ao benefício.
- **Fundo em capitalização:** fundo especial, instituído nos termos da Lei nº 4.320, de 17 de março de 1964, com a finalidade de acumulação de recursos para pagamento dos compromissos definidos no plano de benefícios do RPPS, no qual, pelo menos, as aposentadorias programadas e as pensões por morte decorrentes dessas aposentadorias são estruturadas sob o regime financeiro de capitalização.

- **Fundo em repartição:** fundo especial, instituído nos termos da Lei nº 4.320, de 1964, em caso de segregação da massa, em que as contribuições a serem pagas pelo ente federativo, pelos segurados e beneficiários filiados ao RPPS são fixadas sem objetivo de acumulação de recursos, sendo as insuficiências aportadas pelo ente federativo, admitida a constituição de fundo para oscilação de riscos;
- **Fluxo atuarial:** discriminação dos fluxos de recursos, direitos, receitas e encargos do plano de benefícios do RPPS, benefício a benefício, período a período, que se trazidos a valor presente pela taxa atuarial de juros adotada no plano, convergem para os resultados do Valor Atual dos Benefícios Futuros e do Valor Atual das Contribuições Futuras que deram origem aos montantes dos fundos de natureza atuarial, às provisões matemáticas (reservas) a contabilizar e ao eventual deficit ou superavit apurados da avaliação atuarial.
- **Fundo para oscilação de riscos:** valor destinado à cobertura de riscos decorrentes de desvios das hipóteses adotadas na avaliação atuarial ou com o objetivo de anti-seleção de riscos, cuja finalidade é manter nível de estabilidade do plano de custeio do RPPS e garantir sua solvência.
- **Ganhos e perdas atuariais:** demonstrativo sobre o ajuste entre a realidade e a expectativa que se tinha quando da formulação do plano de custeio, acerca do comportamento das hipóteses ou premissas atuariais.

- **Método de financiamento atuarial:** metodologia adotada pelo atuário para estabelecer o nível de constituição das reservas necessárias à cobertura dos benefícios estruturados no regime financeiro de capitalização, em face das características biométricas, demográficas, econômicas e financeiras dos segurados e beneficiários do RPPS.
- **Nota técnica atuarial (NTA):** documento técnico elaborado por atuário e exclusivo de cada RPPS, que contém todas as formulações e expressões de cálculo utilizadas nas avaliações atuariais do regime, relativas às alíquotas de contribuição e encargos do plano de benefícios, às provisões (reservas) matemáticas previdenciárias e aos fundos de natureza atuarial, em conformidade com as bases técnicas aderentes à massa de segurados e beneficiários do RPPS, bem como descreve, de forma clara e precisa, as características gerais dos benefícios, as bases técnicas adotadas e metodologias utilizadas nas formulações.
- **Provisão matemática de benefícios a conceder:** corresponde ao valor presente dos encargos (compromissos) com um determinado benefício não concedido, líquidos das contribuições futuras e aportes futuros, ambos também a valor presente.
- **Provisão matemática de benefícios concedidos:** corresponde ao valor presente dos encargos (compromissos) com um determinado benefício já concedido, líquidos das contribuições futuras e aportes futuros, ambos também a valor presente.

- **Passivo atuarial:** é o valor presente, atuarialmente calculado, dos benefícios referentes aos servidores, dado determinado método de financiamento do plano de benefícios.
- **Parecer atuarial:** documento emitido por atuário que apresenta de forma conclusiva a situação financeira e atuarial do plano de benefícios, no que se refere à sua liquidez de curto prazo e solvência, que certifica a adequação da base cadastral e das bases técnicas utilizadas na avaliação atuarial, a regularidade ou não do repasse de contribuições ao RPPS e a observância do plano de custeio vigente, a discrepância ou não entre o plano de custeio vigente e o plano de custeio de equilíbrio estabelecido na última avaliação atuarial e aponta medidas para a busca e manutenção do equilíbrio financeiro e atuarial.
- **Plano de benefícios:** o conjunto de benefícios de natureza previdenciária oferecidos aos segurados do RPPS, segundo as regras constitucionais e legais, limitado às aposentadorias e pensões por morte.
- **Plano de custeio de equilíbrio:** conjunto de alíquotas normais e suplementares e de aportes, discriminadas por benefício, para financiamento do Plano de Benefícios e dos custos com a administração desse plano, necessárias para se garantir o equilíbrio financeiro e atuarial do plano de benefícios, proposto na avaliação atuarial.

- **Plano de custeio vigente:** conjunto de alíquotas normais e suplementares e de aportes para financiamento do plano de benefícios e dos custos com a administração desse plano, estabelecido em lei pelo ente federativo e vigente na posição da avaliação atuarial.
- **Projeções atuariais:** compreendem as projeções de todas as receitas e despesas do RPPS, considerando o fluxo atuarial dos benefícios calculados pelo regime financeiro de capitalização, os benefícios calculados por capitais de cobertura e os benefícios calculados por repartição simples, em caso de Fundo em Repartição e benefícios mantidos pelo Tesouro e taxa de administração.
- **Relatório da avaliação atuarial:** documento elaborado por atuário legalmente habilitado que apresenta os resultados do estudo técnico desenvolvido, baseado na NTA e demais bases técnicas, com o objetivo principal de estabelecer, de forma suficiente e adequada, os recursos necessários para a garantia do equilíbrio financeiro e atuarial do plano de previdência.
- **Relatório de análise das hipóteses:** instrumento de responsabilidade da unidade gestora do RPPS, elaborado por atuário legalmente responsável, pelo qual demonstra-se a adequação e aderência das bases técnicas adotadas na avaliação atuarial do regime próprio às características da massa de beneficiários do regime e aos parâmetros gerais estabelecidos neste Anexo.

• **Regime financeiro de capitalização:** regime no qual o valor atual de todo o fluxo de contribuições normais e suplementares futuras acrescido ao patrimônio do plano é igual ao valor atual de todo o fluxo de pagamento de benefícios futuros, fluxo este considerado até sua extinção e para todos os benefícios cujo evento gerador venha a ocorrer no período futuro dos fluxos, requerendo o regime, pelo menos, a constituição:

a) de provisão matemática de benefícios a conceder até a data prevista para início do benefício, apurada de acordo com o método de financiamento estabelecido; e

b) de provisão matemática de benefícios concedidos para cada benefício do plano a partir da data de sua concessão.

• **Regime financeiro de repartição de capitais de cobertura:** regime no qual o valor atual de todo o fluxo de contribuições normais futuras de um único período é igual ao valor atual de todo o fluxo de pagamento de benefícios futuros, considerado até sua extinção, para os benefícios cujo evento gerador venha a ocorrer naquele único período, requerendo o regime, no mínimo, a constituição de provisão matemática de benefícios concedidos para cada benefício a partir da data de concessão do mesmo.

• **Regime financeiro de repartição simples:** regime em que o valor atual do fluxo de contribuições normais futuras de um único exercício é igual ao valor atual de todo o fluxo de benefícios futuros cujo pagamento venha a ocorrer nesse mesmo exercício.

• **Resultado atuarial:** resultado apurado por meio do confronto entre o somatório dos ativos garantidores dos compromissos do plano de benefícios com os valores atuais do fluxo de contribuições futuras, do fluxo dos valores líquidos da compensação financeira a receber, menos o somatório dos valores atuais dos fluxos futuros de pagamento dos benefícios do plano de benefícios, sendo superavitário, caso as receitas superem as despesas, e, deficitário, em caso contrário.

- **Segregação da massa:** a separação dos segurados do plano de benefícios do RPPS em grupos distintos que integrarão o Fundo em Capitalização e o Fundo em Repartição.
- **Serviço passado:** parcela do passivo atuarial do segurado correspondente ao período anterior a seu ingresso no RPPS do ente, para a qual não exista compensação financeira integral, e, para os beneficiários, à parcela do passivo atuarial relativa ao período anterior à assunção pelo regime próprio e para o qual não houve contribuição para custear esses benefícios.
- **Sobrevida média dos aposentados e pensionistas:** representa a sobrevida média da tábua de mortalidade na data da avaliação atuarial e expresso em anos dos aposentados, pensionistas vitalícios e da duração do tempo do benefício das pensões temporárias.
- **Superavit atuarial:** resultado positivo apurado por meio do confronto entre o somatório dos ativos garantidores dos compromissos do plano de benefícios com os valores atuais do fluxo de contribuições futuras e do fluxo dos valores líquidos da compensação financeira a receber, menos o somatório dos valores atuais dos fluxos futuros de pagamento dos benefícios do plano de benefícios.
- **Tábuas biométricas:** instrumentos demográficos estatísticos utilizados nas bases técnicas da avaliação atuarial que estimam as probabilidades de ocorrência de eventos relacionados de determinado grupo de pessoas, tais como: sobrevivência, mortalidade, invalidez, morbidade, etc.

- **Taxa atuarial de juros:** é a taxa anual utilizada no cálculo dos direitos e compromissos do plano de benefícios a valor presente, sem utilização do índice oficial de inflação de referência do plano de benefícios.
- **Taxa de juros parâmetro:** aquela cujo ponto da Estrutura a Termo de Taxa de Juros Média - ETTJ, divulgado anualmente no Anexo VII desta Portaria, seja o mais próximo à duração do passivo do respectivo plano de benefícios.
- **Valor atual das contribuições futuras - VACF:** valor presente atuarial do fluxo das futuras contribuições de um plano de benefícios, considerando as bases técnicas indicadas na NTA e os preceitos da Ciência Atuarial.
- **Valor atual dos benefícios futuros - VABF:** valor presente atuarial do fluxo de futuros pagamentos de benefícios de um plano de benefícios, considerados as bases técnicas indicadas na NTA e os preceitos da Ciência Atuarial.
- **Viabilidade financeira:** capacidade de o ente federativo dispor de recursos financeiros suficientes para honrar os compromissos previstos no plano de benefícios do RPPS.
- **Viabilidade fiscal:** capacidade de cumprimento dos limites fiscais previstos na Lei Complementar nº 101, de 04 de maio de 2000.
- **Viabilidade orçamentária:** capacidade de o ente federativo consignar receitas e fixar despesas, em seu orçamento anual, suficientes para honrar os compromissos com o RPPS.

1.2. DEFINIÇÕES

- **Ente federativo:** a União, os Estados, o Distrito Federal e os Municípios.
- **Regime Próprio de Previdência Social - RPPS:** o regime de previdência instituído no âmbito da União, dos Estados, do Distrito Federal e dos Municípios até 13 de novembro de 2019, data de publicação da Emenda Constitucional nº 103, de 2019, que assegure, por lei, aos seus segurados, os benefícios de aposentadorias e pensão por morte previstos no art. 40 da Constituição Federal.
- **Segurados:** os segurados em atividade que sejam servidores públicos titulares de cargo efetivo, membros da magistratura, do Ministério Público, da Defensoria Pública e dos Tribunais de Contas de quaisquer dos poderes da União, dos Estados, do Distrito Federal e dos Municípios, incluídas suas autarquias e fundações.
- **Beneficiários:** os segurados aposentados e os pensionistas amparados em RPPS.
- **RPPS em extinção:** o RPPS do ente federativo que deixou de assegurar em lei os benefícios de aposentadoria e pensão por morte a todos os segurados, mantendo a responsabilidade pelo pagamento dos benefícios concedidos, bem como daqueles cujos requisitos necessários à sua concessão foram implementados anteriormente à vigência da lei.
- **Unidade gestora:** entidade ou órgão único, de natureza pública, de cada ente federativo, abrangendo todos os poderes, órgãos e entidades autárquicas e fundacionais, que tenha por finalidade a administração, o gerenciamento e a operacionalização do RPPS, incluindo a arrecadação e gestão de recursos e fundos previdenciários, a concessão, o pagamento e a manutenção dos benefícios previdenciários.

- **Dirigentes da unidade gestora:** representante legal ou o detentor da autoridade mais elevada da unidade gestora do RPPS, e os demais integrantes do órgão ou instância superior de direção da unidade imediatamente a ele subordinados, correspondentes aos diretores no caso de diretoria executiva, ou aos cargos com funções de direção assemelhadas, em caso de outra denominação do órgão ou instância superior de direção.
- **Responsável pela gestão das aplicações dos recursos do RPPS:** o dirigente ou servidor da unidade gestora do RPPS formalmente designado para a função, por ato da autoridade competente.
- **Benefícios previdenciários:** aposentadorias e pensão por morte.
- **Cargo efetivo:** o conjunto de atribuições, deveres e responsabilidades específicas definidas em estatutos dos entes federativos cometidas a um servidor aprovado por meio de concurso público de provas ou de provas e títulos.
- **Carreira:** a sucessão de cargos efetivos, estruturados em níveis e graus segundo sua natureza, complexidade e o grau de responsabilidade, de acordo com o plano definido por lei de cada ente federativo.
- **Tempo de efetivo exercício no serviço público:** o tempo de exercício de cargo, inclusive militar, função ou emprego público, ainda que descontínuo, na Administração direta e indireta de qualquer dos entes federativos.
- **Remuneração do cargo efetivo:** o valor constituído pelo subsídio, pelos vencimentos e pelas vantagens pecuniárias permanentes do cargo, estabelecidos em lei de cada ente, acrescido dos adicionais de caráter individual e das vantagens pessoais permanentes.

- **Recursos previdenciários:** as contribuições e quaisquer valores, bens, ativos e seus rendimentos vinculados ao RPPS ou aos fundos previdenciários, de que trata o art. 6º da Lei nº 9.717, de 28 de novembro 1998, inclusive a totalidade dos créditos do ente instituidor do benefício, reconhecidos pelo regime de origem, relativos à compensação financeira prevista nos §§ 9º e 9º-A do art. 201 da Constituição Federal e os recursos destinados à taxa de administração.
- **Equilíbrio financeiro e atuarial:** a garantia de equivalência, a valor presente, entre o fluxo das receitas estimadas e das despesas projetadas, apuradas atuarialmente, que, juntamente com os bens, direitos e ativos vinculados, comparados às obrigações assumidas, evidenciem a solvência e a liquidez do plano de benefícios.
- **Taxa de administração:** o valor financiado por meio de alíquota de contribuição, a ser somada às alíquotas de cobertura do custo normal do RPPS ou outra forma prevista em lei de cada ente, para custeio das despesas correntes e de capital necessárias à organização, administração e ao funcionamento do regime, inclusive para conservação de seu patrimônio, observados limites anuais de gastos e a sua manutenção de forma segregada dos recursos destinados ao pagamento de benefícios.
- **Base de cálculo:** valor das parcelas da remuneração ou do subsídio adotadas como base para contribuição ao RPPS e para cálculo dos benefícios por meio de média aritmética.
- **Cálculo por integralidade:** regra de definição do valor inicial de proventos de aposentadoria e das pensões por morte, que corresponderão à remuneração do segurado no cargo efetivo, ao subsídio, ou ao provento, conforme previsto na regra vigente para concessão desses benefícios quando da implementação dos requisitos pelo segurado ou beneficiário.

- **Cálculo por média:** regra de definição dos proventos, que considera a média aritmética simples das bases de cálculo das contribuições aos regimes de previdência a que esteve filiado o segurado ou das bases para contribuições decorrentes das atividades militares de que tratam os arts. 42 e 142 da Constituição Federal, atualizadas monetariamente, correspondentes a todo o período contributivo, ou a parte deste, conforme regra vigente na data do implemento dos requisitos de aposentadoria.
- **Paridade:** forma de revisão dos proventos de aposentadoria e das pensões por morte aos quais foi assegurada a aplicação dessa regra, que ocorrerá na mesma proporção e na mesma data, sempre que se modificar a remuneração ou subsídio dos segurados em atividade, sendo também estendidos aos aposentados e pensionistas quaisquer benefícios ou vantagens posteriormente concedidos aos segurados, inclusive quando decorrentes da transformação ou reclassificação do cargo ou função em que se deu a aposentadoria ou que serviu de referência para a concessão de pensão por morte, desde que tenham natureza permanente e geral e sejam compatíveis com o regime jurídico dos segurados em atividade, na forma da lei.
- **Reajustamento anual:** forma de revisão dos proventos e das pensões por morte aos quais não foi garantida a aplicação da paridade, para preservar, em caráter permanente, o valor real desses benefícios, conforme índice definido na legislação de cada ente federativo.
- **Proventos integrais:** regra de definição do valor inicial de proventos, sem proporcionalização, que corresponderão à 100% (cem por cento) do valor calculado conforme inciso XVIII ou, pelo menos a 100% do valor calculado conforme inciso XIX, de acordo com a regra constitucional ou legal aplicável em cada hipótese.

- **Proventos proporcionais:** proventos de aposentadoria concedidos ao segurado que não cumpriu os requisitos para obtenção de proventos integrais, calculados conforme fração entre o tempo de contribuição do segurado e o tempo mínimo exigido para concessão de proventos integrais, calculado em dias, fração que será aplicada sobre a integralidade da remuneração do segurado ou sobre o resultado da média aritmética das bases de cálculo de contribuição com os percentuais a ela acrescidos, conforme regra constitucional ou legal aplicável em cada hipótese.
- **Contribuições normais:** as contribuições do ente e dos segurados e beneficiários destinadas à cobertura do custo normal do plano de benefícios, e as contribuições dos aposentados e pensionistas, inclusive em decorrência da ampliação da base de cálculo para o valor dos proventos de aposentadoria e de pensões por morte que supere o valor a partir do salário mínimo.
- **Contribuições suplementares:** as contribuições a cargo do ente destinadas à cobertura do custo suplementar, que corresponde às necessidades de custeio, atuarialmente calculadas, referentes ao tempo de serviço passado, ao equacionamento de deficit e outras finalidades para o equilíbrio do regime não incluídas nas contribuições normais.
- **Notificação de Ação Fiscal - NAF:** documento que instaura o Processo Administrativo Previdenciário - PAP, emitido por Auditor-Fiscal da Receita Federal do Brasil - AFRFB credenciado pela Secretaria de Previdência - SPREV do Ministério do Trabalho e Previdência - MTP.
- **Decisão-Notificação - DN:** ato pelo qual AFRFB designado pela SPREV decide sobre impugnação apresentada no PAP.

- **Decisão de Recurso - DR:** ato pelo qual a autoridade competente decide sobre o recurso administrativo no PAP.
- **Despacho-Justificativa:** ato praticado no PAP por AFRFB designado pela SPREV, homologado pela autoridade imediatamente superior e que não constitua DN ou DR.
- **Certificado de Regularidade Previdenciária - CRP:** documento instituído pelo Decreto no 3.788, de 11 de abril de 2001, que atesta, para os fins do disposto no art. 7º da Lei nº 9.717, de 1998, o cumprimento, pelos Estados, Distrito Federal e Municípios, dos critérios e exigências aplicáveis aos RPPS e aos seus fundos previdenciários, conforme previsão do inciso IV do art. 9º dessa Lei.